

**НАЦИОНАЛЬНЫЙ СТАТИСТИЧЕСКИЙ КОМИТЕТ РЕСПУБЛИКИ БЕЛАРУСЬ  
ГЛАВНОЕ СТАТИСТИЧЕСКОЕ УПРАВЛЕНИЕ МОГИЛЕВСКОЙ ОБЛАСТИ**

**СОЦИАЛЬНО-ЭКОНОМИЧЕСКОЕ ПОЛОЖЕНИЕ  
МОГИЛЕВСКОЙ ОБЛАСТИ  
в январе 2014 г.**

**МОГИЛЕВ**

## СОЦИАЛЬНО-ЭКОНОМИЧЕСКОЕ ПОЛОЖЕНИЕ МОГИЛЕВСКОЙ ОБЛАСТИ В ЯНВАРЕ 2014 г.

В докладе «Социально-экономическое положение Могилевской области» представлены статистические данные на основе разработки текущей отчетности, которые являются предварительными и могут быть уточнены.

Фактические данные приведены в структуре ОКЭД.

В отдельных случаях незначительные расхождения между итогом и суммой слагаемых объясняются округлением данных.

Относительные показатели рассчитаны, исходя из абсолютных данных с меньшей единицей измерения, чем приведены в таблицах.

Условные обозначения:

— явление отсутствует

... данных не имеется

0,0 небольшая величина

Данная информация предоставлена без права передачи ее другим юридическим и физическим лицам независимо от цели использования.

## СОДЕРЖАНИЕ

	Стр.
<b>I. 1. ВЫПОЛНЕНИЕ ПОКАЗАТЕЛЕЙ ПРОГНОЗА СОЦИАЛЬНО-ЭКОНОМИЧЕСКОГО РАЗВИТИЯ ПО МОГИЛЕВСКОЙ ОБЛАСТИ в январе 2014 года.....</b>	<b>5</b>
<b>2. ОСНОВНЫЕ СОЦИАЛЬНО-ЭКОНОМИЧЕСКИЕ ПОКАЗАТЕЛИ ПО МОГИЛЕВСКОЙ ОБЛАСТИ.....</b>	<b>7</b>
<b>3. ИНСТИТУЦИОНАЛЬНЫЕ ПРЕОБРАЗОВАНИЯ.....</b>	<b>12</b>
3.1. Характеристика организаций.....	12
3.2. Демография организаций.....	16
<b>II. ПРОИЗВОДСТВО ТОВАРОВ И УСЛУГ.....</b>	<b>19</b>
<b>1. ВАЛОВОЙ РЕГИОНАЛЬНЫЙ ПРОДУКТ.....</b>	<b>19</b>
<b>2. ПРОМЫШЛЕННОСТЬ.....</b>	<b>21</b>
<b>3. СЕЛЬСКОЕ ХОЗЯЙСТВО.....</b>	<b>27</b>
<b>4. ИНВЕСТИЦИИ В ОСНОВНОЙ КАПИТАЛ И СТРОИТЕЛЬСТВО.....</b>	<b>31</b>
4.1. Инвестиции в основной капитал.....	31
4.2. Жилищное строительство.....	33
4.3. Подрядная деятельность.....	35
<b>5. ТРАНСПОРТ И СВЯЗЬ.....</b>	<b>38</b>
5.1. Транспорт.....	38
5.2. Связь.....	40
<b>6. ВНЕШНЯЯ ТОРГОВЛЯ .....</b>	<b>41</b>
6.1. Внешняя торговля товарами.....	41
6.1.1. Экспорт и импорт товаров.....	41
6.1.2. Изменение сальдо внешней торговли товарами.....	47
6.1.3. Географическое распределение внешней торговли.....	50
6.2. Внешняя торговля услугами.....	62
<b>7. ПОТРЕБИТЕЛЬСКИЙ РЫНОК.....</b>	<b>65</b>
7.1. Розничная торговля.....	65
7.2. Общественное питание.....	69
7.3. Оптовая торговля.....	70
<b>III. ИНОСТРАННЫЕ ИНВЕСТИЦИИ.....</b>	<b>71</b>
1. Инвестиции в Могилевскую область из-за рубежа.....	71
1.1. Прямые иностранные инвестиции на чистой основе (без учета задолженности прямому инвестору за товары, работы, услуги).....	76
2. Инвестиции из Могилевской области за рубеж.....	78
2.1. Прямые иностранные инвестиции из Могилевской области за рубеж (без учета задолженности за товары, работы, услуги).....	83

<b>IV. ЦЕНЫ И ТАРИФЫ.....</b>	<b>84</b>
1. Потребительские цены.....	85
2. Цены предприятий.....	90
2.1. Индексы цен производителей промышленной продукции.....	90
2.2. Индексы цен производителей сельскохозяйственной продукции.....	92
<b>V. ФИНАНСЫ.....</b>	<b>94</b>
<b>VI. ЗАНЯТОСТЬ НАСЕЛЕНИЯ И БЕЗРАБОТИЦА.....</b>	<b>112</b>
1. Занятость населения.....	112
2. Регистрируемая безработица.....	115
<b>VII. ДОХОДЫ НАСЕЛЕНИЯ.....</b>	<b>118</b>
1. Денежные доходы.....	118
2. Заработная плата.....	119
3. Пенсии и адресная социальная помощь.....	124
<b>VIII. ДЕМОГРАФИЧЕСКАЯ СИТУАЦИЯ.....</b>	<b>126</b>
<b>IX. ПОЖАРЫ И ПОСЛЕДСТВИЯ ОТ НИХ.....</b>	<b>128</b>
<b>МЕТОДОЛОГИЧЕСКИЕ ПОЯСНЕНИЯ.....</b>	<b>129</b>
<b>ПРИЛОЖЕНИЕ.....</b>	<b>153</b>
Выполнение показателей прогноза социально-экономического развития по административно-территориальным единицам Республики Беларусь в январе 2014 года.....	154
Основные социально-экономические показатели по Республике Беларусь, областям и г.Минску.....	158
Промышленное производство.....	162
Сельское хозяйство.....	171
Инвестиции в основной капитал и строительство.....	176
Транспорт.....	185
Внешняя торговля.....	186
Потребительский рынок.....	192
Иностранные инвестиции.....	196
Финансы.....	197
Занятость населения и безработица .....	209
Заработная плата.....	211
Демографическая ситуация.....	213

# 1. ВЫПОЛНЕНИЕ ПОКАЗАТЕЛЕЙ ПРОГНОЗА СОЦИАЛЬНО-ЭКОНОМИЧЕСКОГО РАЗВИТИЯ ПО МОГИЛЕВСКОЙ ОБЛАСТИ в январе 2014 г.

(показатели прогноза утверждены постановлением  
Совета Министров Республики Беларусь от 13 января 2014 г. № 17)

	Прогноз на		Фактически за январь 2014 г.	Справочно	
	2014 г.	I квартал 2014 г.		январь 2013 г.	2013 г.
I. Целевые показатели прогноза					
Экспорт товаров <sup>1),2)</sup> (по методологии статистики внешней торговли товарами), в процентах к соответствующему периоду предыдущего года	110,5-110,8	107,5-108	... <sup>3)</sup>	121,5	120,2
Экспорт услуг <sup>2)</sup> (по методологии статистики внешней торговли услугами), в процентах к соответствующему периоду предыдущего года	111,5-112	109,5-110	... <sup>3)</sup>	126,3	107,2
Прямые иностранные инвестиции на чистой основе (без учета задолженности прямому инвестору за товары, работы, услуги), млн. долларов США	180	32	... <sup>3)</sup>	2,4	125,1
Номинальная начисленная среднемесячная заработная плата, тыс. рублей	5 510	4 757	... <sup>3)</sup>	3 992,3	4 623,4
II. Индикативные показатели прогноза					
Валовой региональный продукт, в процентах к соответствующему периоду предыдущего года	103,5	101-101,5	94,4	102,4	97,8
Выручка от реализации продукции, товаров, работ, услуг по коммерческим организациям в расчете на одного среднесписочного работника (без учета микроорганизаций и малых организаций без ведомственной подчиненности), млн. руб.	540,2	121,5	... <sup>3)</sup>	32,3	438,5

<sup>1)</sup> Без учета нефти и нефтепродуктов.

<sup>2)</sup> Без учета организаций, подчиненных республиканским органам государственного управления, входящих в состав иных государственных организаций, подчиненных Правительству Республики Беларусь, либо в которых они осуществляют управление акциями (долями в уставном фонде), организаций, являющихся участниками холдингов, если в уставном фонде управляющей компании имеется доля республиканской собственности, а также организаций, реализующих исключительное право внешней торговли (в части экспорта) минеральными или химическими калийными удобрениями.

<sup>3)</sup> Данные не приводятся по причине более поздних сроков представления статистической отчетности.

### III. Иные показатели прогноза

#### Выполнение заданий по вводу в эксплуатацию общей площади жилых домов

(задания утверждены постановлением  
Совета Министров Республики Беларусь от 31 декабря 2013 г. № 1191)

	Задание на 2014 г.	Фактически за январь 2014 г.	Справочно январь 2013 г.
Введено в эксплуатацию жилья за счет всех источников финансирования – всего, тыс. кв. метров	410	26,9	22,6
из них:			
в сельских населенных пунктах и малых городских поселениях	100	13,2	11,2
индивидуальных жилых домов	200	8,7	16,8
для граждан, состоящих на учете нуждающихся в улучшении жилищных условий:			
осуществляющих жилищное строительство с государственной поддержкой	250	16,1	7,3
в многоквартирных жилых домах в городах	140	12,0	5,5

#### Выполнение заданий по экспорту строительных, инженерных и архитектурных услуг

(задания утверждены постановлением  
Совета Министров Республики Беларусь от 21 октября 2011 г. № 1409)

	Задание на 2014 г.	Фактически за январь 2014 г.	Справочно	
			январь 2013 г.	2013 г.
Экспорт строительных, инженерных и архитектурных услуг (Могилевский облисполком) <sup>1)</sup> – всего, в текущих ценах, тыс. долларов США	32 000	... <sup>2)</sup>	237,8	5 228,3
из них оказываемых при возведении объектов жилищного строительства за пределами территории Республики Беларусь	31 900	... <sup>2)</sup>	–	–

<sup>1)</sup> Включая юридические лица без ведомственной подчиненности.

<sup>2)</sup> Данные не приводятся по причине более поздних сроков представления статистической отчетности организациями.

## 2. ОСНОВНЫЕ СОЦИАЛЬНО-ЭКОНОМИЧЕСКИЕ ПОКАЗАТЕЛИ ПО МОГИЛЕВСКОЙ ОБЛАСТИ

	Январь 2014 г.	Январь 2014 г. в % к		Справочно январь 2013 г. в % к январю 2012 г.
		январю 2013 г.	декабрю 2013 г.	
Производство товаров и услуг				
Валовой региональный продукт, млрд. руб.	3 482,4	94,4	х	102,4
Производительность труда по валовой добавленной стоимости <sup>1)</sup> , тыс. руб.	99 769	99,4	х	105,6
Промышленное производство, млрд. руб.	4 476,3	91,4	х	105,2
горнодобывающая промышленность	6,2	80,8	х	117,6
обрабатывающая промышленность	3 796,5	90,1	х	105,0
производство и распределение электроэнергии, газа и воды	673,6	97,9	х	106,4
Запасы готовой продукции на конец периода				
млрд. руб.	3 535,3	х	х	2 754,6 <sup>2)</sup>
в % к среднемесячному объему промышленного производства	94,7	х	х	73,1 <sup>2)</sup>
Удельный вес отгруженной инновационной продукции в общем объеме отгруженной продукции, в %	10,2	х	х	12,0 <sup>2)</sup>
Продукция сельского хозяйства (в хозяйствах всех категорий), млрд. руб.	637,1	102,4	х	100,3
в сельскохозяйственных организациях	585,3	103,3	х	101,2
Производство продукции сельского хозяйства, тыс.т.				
в хозяйствах всех категорий				
реализация скота и птицы на убой (в живом весе)	17,1	106,8	95,3	107,9
производство молока	57,2	100,9	103,1	97,2
производство яиц, млн. шт.	36,2	129,2	126,5	99,6

<sup>1)</sup> 2013 г., 2013 г. в % к 2012 г., справочно: 2012 г. в % к 2011 г.

<sup>2)</sup> Январь 2013 г.

	Январь 2014 г.	Январь 2014 г. в % к		<u>Справочно</u> январь 2013 г. в % к январю 2012 г.
		январю 2013 г.	декабрю 2013 г.	
в сельскохозяйственных организациях				
реализация скота и птицы на убой (в живом весе)	15,4	109,3	97,7	110,7
производство молока	54,4	100,7	102,7	97,2
производство яиц, млн. шт.	33,1	130,4	132,0	104,1
Инвестиции в основной капитал, млрд. руб.	531,3	74,6	26,4	71,0
строительно-монтажные работы (включая работы по монтажу оборудования)	249,9	63,6	25,1	75,8
затраты на приобретение машин, оборудования, транспортных средств	216,0	82,6	26,9	66,5
Ввод в эксплуатацию жилья за счет всех источников финансирования, тыс. кв. м общей площади	26,9	119,1	85,2	290,3
с государственной поддержкой	16,1	219,7	79,4	в 5,3р.
Перевезено грузов, тыс. т	865,1	65,2	94,2	103,0
Грузооборот, млн. т. км	95,1	97,8	76,9	90,3
Доходы от услуг связи <sup>1)</sup> , млрд.руб.	1 308,2	105,3	х	125,2
Оптовый товароборот, млрд. руб.	798,0	82,1	76,5	85,6
Розничный товароборот, млрд. руб.	1 993,4	112,6	70,0	126,0
Товарооборот общественного питания, млрд. руб.	93,0	106,4	84,4	114,2
Платные услуги населению <sup>1)</sup> млрд. руб.	4 923,2	104,3	х	104,3

<sup>1)</sup> 2013 г., 2013 г. в % к 2012 г., справочно: 2012 г. в % к 2011 г.

ОСНОВНЫЕ СОЦИАЛЬНО-ЭКОНОМИЧЕСКИЕ ПОКАЗАТЕЛИ

	Январь 2014 г. в % к		<u>Справочно</u> январь 2013 г. в % к январю 2012 г.
	январю 2013 г.	декабрю 2013 г.	
Цены и тарифы			
Индекс потребительских цен <sup>1)</sup>	114,9	101,6	123,1
Индекс цен производителей промышленной продукции	110,0	101,4	116,1
Индекс цен производителей сельскохозяйственной продукции	115,1	104,9	129,9

<sup>1)</sup> По Республике Беларусь.

	2013 г.	<u>Справочно</u> 2012 г.
<b>Инвестиции в область из-за рубежа</b>		
Прямые иностранные инвестиции на чистой основе (без учета задолженности прямому инвестору за товары, работы, услуги), тыс. долларов США	125 115,4	71 608,8
в том числе:		
промышленность	91 414,4	43 247,2
сельское хозяйство, охота и лесное хозяйство	20 625,8	1 091,5
сельское хозяйство	20 632,1	678,0
торговля <sup>1)</sup>	4 159,3	18 171,8
операции с недвижимым имуществом, аренда и предоставление услуг потребителям	7 677,5	5 391,3
<b>Инвестиции из области за рубеж</b>		
Направлено прямых инвестиций без учета задолженности за товары, работы, услуги прямому инвестору-резиденту Республики Беларусь (без банков), тыс. долларов США	969,4	628,6
в том числе:		
промышленность	969,4	627,9
сельское хозяйство, охота и лесное хозяйство	—	0,3
сельское хозяйство	—	0,3
торговля	—	0,4

<sup>1)</sup> Здесь и далее в докладе, включая оптовую и розничную торговлю, ремонт автомобилей, бытовых изделий и предметов личного пользования.

	2013 г.	Декабрь 2013 г.	2013 г. в % к 2012 г.	Декабрь 2013 г. в % к		Справочно 2012 г. в % к 2011 г.
				декабрю 2012 г.	ноябрю 2013 г.	
Внешняя торговля						
Объем внешней торговли товарами, млн. долл. США	4 309,2	346,1	94,3	89,0	100,2	104,6
экспорт товаров	2 468,7	179,4	100,9	93,1	88,2	114,9
импорт товаров	1 840,5	166,7	86,7	85,0	117,5	94,8
сальдо	628,2	12,7	x	x	x	x
Объем внешней торговли услугами, млн. долл. США	154,5	20,8	118,9	161,1	202,0	128,0
экспорт услуг	95,1	8,5	135,0	121,8	118,5	124,0
импорт услуг	59,4	12,3	99,8	207,6	в 3,9р.	133,1
сальдо	35,7	-3,8	x	x	x	x
Социальная сфера						
Численность населения на конец периода, тыс. человек	1 072,5	x	99,6	x	x	99,7
Естественный прирост, убыль (-) населения, человек	- 2 187	x	x	x	x	x
Численность занятых в экономике, тыс. человек	483,4	480,3	98,4	98,5	99,8	97,5
Численность безработных, зарегистрированных в органах по труду, занятости и социаль- ной защите (на конец периода) <sup>1)</sup> , тыс. человек	x	2,7	x	86,6	123,3	84,3
Реальные располагаемые денежные доходы населения	x	x	113,0	x	x	122,3
Номинальная начисленная среднемесячная заработная плата работников, тыс. руб.	4 623,4	5 176,4	134,7	118,4	107,9	196,0
Реальная заработная плата	x	x	113,9	101,6	105,4	123,1
Средний размер назначенных пенсий <sup>1)</sup> , тыс. руб.	x	2 192,0	x	116,8	100,0	200,6
Реальный размер назначенных пенсий <sup>2)</sup> , %	x	x	x	101,7	98,4	163,0

<sup>1)</sup> Январь 2014 г., январь 2014 г. в % к январю 2013 г., январь 2014 г. в % к декабрю 2013 г., справочно: январь 2013 г. в % к январю 2012 г.

<sup>2)</sup> Январь 2014 г. в % к январю 2013 г., январь 2014 г. в % к декабрю 2013 г., справочно: январь 2013 г. в % к январю 2012 г.

**ОСНОВНЫЕ СОЦИАЛЬНО-ЭКОНОМИЧЕСКИЕ ПОКАЗАТЕЛИ**

	<b>2013 г.</b>	<b>Декабрь 2013 г.</b>	<b>2013 г. в % к 2012 г.</b>	<b>Справочно 2012 г.</b>
<b>Финансовая деятельность организаций</b>				
Выручка от реализации продукции, товаров, работ, услуг, млрд. руб.	102 198,6	8 293,4	115,8	88 223,7
Выручка от реализации продукции, товаров, работ, услуг на одного среднесписочного работника, млн. руб.	429,9	x	118,6	362,4
по коммерческим организациям	438,5	x	118,3	370,6
Себестоимость реализованной продукции, товаров, работ, услуг, млрд. руб.	84 585,0	7 200,4	118,1	71 648,8
Прибыль, убыток (-) от реализации продукции, товаров, работ, услуг, млрд. руб.	5 459,9	119,2	84,6	6 455,2
Прибыль, убыток (-) до налогообложения, млрд. руб.	2 816,4	-239,7	62,0	4 540,7
Чистая прибыль, убыток (-), млрд. руб.	2 167,1	-289,9	58,5	3 702,1
Рентабельность реализованной продукции, товаров, работ, услуг, %	6,5	1,7	x	9,0
Рентабельность продаж, %	5,3	1,4	x	7,3
Количество убыточных организаций, единиц	91	x	175,0	52
Удельный вес убыточных организаций в общем количестве организаций, %	10,1	x	x	5,8
Сумма чистого убытка убыточных организаций, млрд. руб.	1 235,4	x	в 3,2р.	387,3

	На 1 января 2014 г.	В % к	
		1 января 2013 г.	1 декабря 2013 г.
Состояние расчетов			
Кредиторская задолженность, млрд. руб.	20 160,5	139,0	103,0
из нее просроченная	3 716,6	186,4	104,7
Удельный вес просроченной кредиторской задолженности в общей сумме кредиторской задолженности, %	18,4	x	x
Внешняя кредиторская задолженность, млрд. руб.	3 106,2	149,4	110,5
из нее просроченная	840,6	274,7	115,4
Удельный вес внешней просроченной кредиторской задолженности в общей сумме внешней кредиторской задолженности, %	27,1	x	x
Задолженность по кредитам и займам, млрд. руб.	37 192,3	130,7	102,4
из нее просроченная	737,9	в 4,4р.	96,8
Удельный вес просроченной задолженности по кредитам и займам в общей сумме задолженности по кредитам и займам, %	2,0	x	x
Дебиторская задолженность, млрд. руб.	14 982,3	137,4	95,0
из нее просроченная	3 574,1	153,7	101,5
Удельный вес просроченной дебиторской задолженности в общей сумме дебиторской задолженности, %	23,9	x	x
Внешняя дебиторская задолженность, млрд. руб.	3 028,9	184,0	104,1
из нее просроченная	313,3	в 3,1р.	144,5
Удельный вес внешней просроченной дебиторской задолженности в общей сумме внешней дебиторской задолженности, %	10,3	x	x

### 3. ИНСТИТУЦИОНАЛЬНЫЕ ПРЕОБРАЗОВАНИЯ

#### 3.1. Характеристика организаций

Статистический учет организаций осуществляется на основе сведений об их государственной регистрации и статистических обследований.

Из 12,5<sup>1)</sup> тыс. действующих организаций, учтенных органами государственной статистики по состоянию на 1 февраля 2014 г., в сфере производства осуществляли деятельность 3,4 тыс. организаций (27% от общего количества), в сфере услуг – 9,1 тыс. организаций (73%).

#### Распределение организаций по видам экономической деятельности на 1 февраля 2014 г.

	Количество организаций		В % к количеству организаций	
	всего	в % к итогу	на 1 февраля 2013 г.	на 1 января 2014 г.
<b>Всего юридических лиц</b>	<b>12 452</b>	<b>100</b>	<b>107,8</b>	<b>100,2</b>
в том числе:				
сельское хозяйство, охота и лесное хозяйство	597	4,8	99,0	99,2
рыболовство, рыбоводство	36	0,3	100,0	100,0
горнодобывающая промышленность	5	0,0	62,5	100,0
обрабатывающая промышленность	1 667	13,4	108,5	100,5
из нее:				
производство пищевых продуктов, включая напитки, и табака	104	0,8	105,1	99,0
текстильное и швейное производство	251	2,0	104,1	101,2
производство кожи, изделий из кожи и производство обуви	25	0,2	104,2	100,0
обработка древесины и производство изделий из дерева	319	2,6	112,3	100,3
целлюлозно-бумажное производство. Издательская деятельность	80	0,6	97,6	100,0
химическое производство	47	0,4	109,3	100,0
производство резиновых и пластмассовых изделий	161	1,3	115,8	101,3
производство прочих неметаллических минеральных продуктов	116	0,9	105,5	99,1
металлургическое производство и производство готовых металлических изделий	181	1,5	112,4	100,6
производство машин и оборудования	97	0,8	105,4	99,0
производство электрооборудования, электронного и оптического оборудования	75	0,6	107,1	102,7
производство транспортных средств и оборудования	25	0,2	131,6	100,0
прочие	186	1,5	107,5	101,6

<sup>1)</sup> За исключением жилищно-строительных кооперативов, жилищных кооперативов, садоводческих товариществ, гаражных кооперативов и кооперативов, осуществляющих эксплуатацию автомобильных стоянок; политических партий и их организационных структур, профессиональных союзов (объединений профессиональных союзов) и их организационных структур; религиозных организаций (объединений).

	Количество организаций		В % к количеству организаций	
	всего	в % к итогу	на 1 февраля 2013 г.	на 1 января 2014 г.
производство и распределение электроэнергии, газа и воды	42	0,3	116,7	102,4
строительство	1 011	8,1	115,7	100,7
торговля	3 399	27,3	104,7	100,3
гостиницы и рестораны	256	2,1	104,5	99,6
транспорт и связь	1 268	10,2	137,2	99,8
финансовая деятельность	20	0,2	111,1	105,3
операции с недвижимым имуществом, аренда и предоставление услуг потребителям	1 265	10,2	110,1	100,5
государственное управление	665	5,3	96,5	99,8
образование	1 051	8,4	98,9	100,0
здравоохранение и предоставление социальных услуг	224	1,8	100,0	100,0
предоставление коммунальных и прочих услуг	946	7,6	104,8	100,3

**Распределение организаций по организационно-правовым формам  
на 1 февраля 2014 г.**

	Количество организаций		В % к количеству организаций	
	всего	в % к итогу	на 1 февраля 2013 г.	на 1 января 2014 г.
<b>Всего юридических лиц</b>	<b>12 452</b>	<b>100,0</b>	<b>107,8</b>	<b>100,2</b>
в том числе:				
<b>коммерческие организации</b>	<b>9 598</b>	<b>77,1</b>	<b>110,0</b>	<b>100,3</b>
из них:				
акционерные общества	359	2,9	102,0	102,0
открытые акционерные общества	270	2,2	102,3	103,1
закрытые акционерные общества	89	0,7	101,1	98,9
общества с ограниченной ответственностью	2 939	23,6	121,3	101,1
общества с дополнительной ответственностью	727	5,8	94,5	99,5
унитарные предприятия	5 094	40,9	108,6	99,8
<b>некоммерческие организации</b>	<b>2 854</b>	<b>22,9</b>	<b>100,8</b>	<b>100,1</b>
из них:				
потребительские кооперативы	241	1,9	111,1	100,8
учреждения	2 125	17,1	99,0	100,0

**Распределение организаций по формам собственности  
на 1 февраля 2014 г.**

	Количество организа- ций – всего	В том числе				
		сельское хозяй- ство, охота и лесное хозяй- ство	про- мыш- лен- ность	строи- тель- ство	торговля	прочие
Единиц						
Всего юридических лиц	12 452	597	1 714	1 011	3 399	5 731
в том числе:						
государственная собственность	2 315	35	79	43	9	2 149
республиканская	223	21	13	2	5	182
коммунальная	2 092	14	66	41	4	1 967
частная собственность	9 866	552	1 565	949	3 297	3 503
из нее организации с долей государственной собственности <sup>1)</sup>	234	51	74	41	25	43
иностранная собственность	271	10	70	19	93	79
В % к итогу						
Всего юридических лиц	100	100	100	100	100	100
в том числе:						
государственная собственность	18,6	5,9	4,6	4,3	0,3	37,5
республиканская	1,8	3,5	0,8	0,2	0,1	3,2
коммунальная	16,8	2,3	3,9	4,1	0,1	34,3
частная собственность	79,2	92,5	91,3	93,9	97,0	61,1
из нее организации с долей государственной собственности <sup>1)</sup>	1,9	8,5	4,3	4,1	0,7	0,8
иностранная собственность	2,2	1,7	4,1	1,9	2,7	1,4

<sup>1)</sup> Организации, в которых Республика Беларусь либо административно-территориальная единица обладает акциями (долями в уставном фонде).

**Распределение организаций государственной, частной и иностранной  
форм собственности по видам экономической деятельности  
на 1 февраля 2014 г.**

*(в % к итогу)*

	Количество организа- ций – всего	В том числе				
		сельское хозяйство, охота и лесное хозяйство	про- мыш- лен- ность	строи- тель- ство	торговля	прочие
<b>Всего юридических лиц</b>	<b>100</b>	<b>4,8</b>	<b>13,8</b>	<b>8,1</b>	<b>27,3</b>	<b>46,0</b>
в том числе:						
государственная собственность	100	1,5	3,4	1,9	0,4	92,8
республиканская	100	9,4	5,8	0,9	2,2	81,6
коммунальная	100	0,7	3,2	2,0	0,2	94,0
частная собственность	100	5,6	15,9	9,6	33,4	35,5
из нее организации с долей государственной собственности <sup>1)</sup>	100	21,8	31,6	17,5	10,7	18,4
иностранная собственность	100	3,7	25,8	7,0	34,3	29,2

<sup>1)</sup> Организации, в которых Республика Беларусь либо административно-территориальная единица обладает акциями (долями в уставном фонде).

### 3.2. Демография организаций<sup>1)</sup>

#### Демография организаций по видам экономической деятельности на 1 февраля 2014 г.

	Количество зарегистрированных организаций		Количество ликвидированных организаций	
	январь 2014 г.	<u>справочно</u> январь 2013 г.	январь 2014 г.	<u>справочно</u> январь 2013 г.
<b>Всего юридических лиц</b>	<b>102</b>	<b>142</b>	<b>48</b>	<b>59</b>
в том числе:				
сельское хозяйство, охота и лесное хозяйство	1	2	4	—
рыболовство, рыбоводство	—	—	—	—
горнодобывающая промышленность	—	—	—	—
обрабатывающая промышленность	18	13	3	8
из нее:				
производство пищевых продуктов, включая напитки, и табака	1	—	—	1
текстильное и швейное производство	3	3	—	—
производство кожи, изделий из кожи и производство обуви	—	1	—	—
обработка древесины и производство изделий из дерева	4	3	—	3
целлюлозно-бумажное производство. Издательская деятельность	—	—	1	1
химическое производство	—	—	—	—
производство резиновых и пластмассовых изделий	2	2	1	—
производство прочих неметаллических минеральных продуктов	—	—	1	—
металлургическое производство и производство готовых металлических изделий	2	2	—	1
производство машин и оборудования	—	—	—	1

<sup>1)</sup> С учетом реорганизации организаций в форме слияния, выделения, разделения, присоединения.

<sup>2)</sup> За исключением жилищно-строительных кооперативов, жилищных кооперативов, садоводческих товариществ, гаражных кооперативов и кооперативов, осуществляющих эксплуатацию автомобильных стоянок; политических партий и их организационных структур, профессиональных союзов (объединений профессиональных союзов) и их организационных структур; религиозных организаций (объединений).

	Количество зарегистрированных организаций		Количество ликвидированных организаций	
	январь 2014 г.	<u>справочно</u> январь 2013 г.	январь 2014 г.	<u>справочно</u> январь 2013 г.
производство электрооборудования, электронного и оптического оборудования	2	—	—	1
производство транспортных средств и оборудования	—	—	—	—
прочие	4	2	—	—
производство и распределение электроэнергии, газа и воды	—	—	—	—
строительство	14	8	7	4
торговля	38	38	20	35
гостиницы и рестораны	2	3	1	—
транспорт и связь	6	48	1	6
финансовая деятельность	2	—	—	—
операции с недвижимым имуществом, аренда и предоставление услуг потребителям	13	15	6	4
государственное управление	—	—	—	—
образование	2	1	5	—
здравоохранение и предоставление социальных услуг	—	1	—	1
предоставление коммунальных и прочих услуг	6	13	1	1

**Демография организаций по организационно-правовым формам  
на 1 февраля 2014 г.**

	Количество зарегистрированных организаций		Количество ликвидированных организаций	
	январь 2014 г.	<u>справочно</u> январь 2013 г.	январь 2014 г.	<u>справочно</u> январь 2013 г.
<b>Всего юридических лиц</b>	<b>102</b>	<b>142</b>	<b>48</b>	<b>59</b>
в том числе:				
<b>коммерческие организации</b>	<b>96</b>	<b>129</b>	<b>43</b>	<b>56</b>
из них:				
акционерные общества	—	—	1	2
открытые акционерные общества	—	—	—	2
закрытые акционерные общества	—	—	1	—
общества с ограниченной ответственностью	48	51	19	14
общества с дополнительной ответственностью	1	—	3	6
унитарные предприятия	47	78	18	34
<b>некоммерческие организации</b>	<b>6</b>	<b>13</b>	<b>5</b>	<b>3</b>
из них:				
потребительские кооперативы	2	3	—	—
учреждения	4	8	5	1

**Демография организаций по формам собственности  
на 1 февраля 2014 г.**

	Количество зарегистрированных организаций		Количество ликвидированных организаций	
	январь 2014 г.	<u>справочно</u> январь 2013 г.	январь 2014 г.	<u>справочно</u> январь 2013 г.
<b>Всего юридических лиц</b>	<b>102</b>	<b>142</b>	<b>48</b>	<b>59</b>
в том числе:				
государственная собственность	4	8	5	2
республиканская	—	—	1	—
коммунальная	4	8	4	2
частная собственность	95	132	42	57
из нее организации с долей государственной собственности <sup>1)</sup>	—	—	—	2
иностранная собственность	3	2	1	—

<sup>1)</sup> Организации, в которых Республика Беларусь либо административно-территориальная единица обладает акциями (долями в уставном фонде).

## II. ПРОИЗВОДСТВО ТОВАРОВ И УСЛУГ

### 1. ВАЛОВОЙ РЕГИОНАЛЬНЫЙ ПРОДУКТ

Осуществлена первая оценка валового регионального продукта за январь 2014 г. Объем ВРП в январе 2014 г. по Могилевской области составил в текущих ценах 3 482,4 млрд. рублей и уменьшился по сравнению с январем 2013 г. в сопоставимых ценах на 5,6%.

**Динамика производства валового регионального продукта**  
в % к соответствующему периоду предыдущего года;  
в сопоставимых ценах

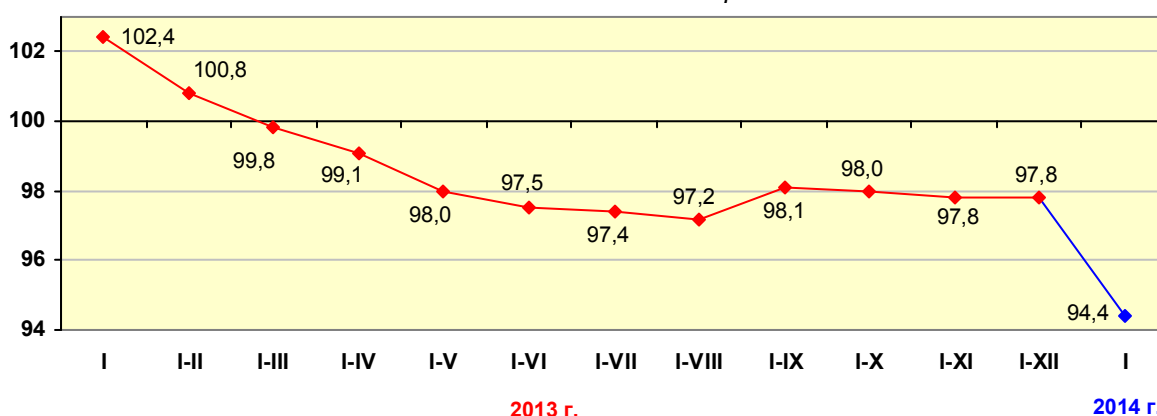

**Валовой региональный продукт и валовая добавленная стоимость (ВДС)**  
по основным видам экономической деятельности за январь 2014 г.

	В текущих ценах		В % к январю 2013 г. (в сопоставимых ценах)
	млрд. руб.	в % к ВРП	
<b>Валовой региональный продукт</b>	<b>3 482,4</b>	<b>100</b>	<b>94,4</b>
в том числе:			
<b>валовая добавленная стоимость</b>	<b>3 294,9</b>	<b>94,6</b>	<b>94,4</b>
из нее:			
сельское хозяйство, охота и лесное хозяйство	251,6	7,2	102,3
горнодобывающая промышленность	4,8	0,1	80,9
обрабатывающая промышленность	1 240,1	35,6	90,3
производство и распределение электроэнергии, газа и воды	214,9	6,2	98,2
строительство	127,9	3,7	64,7
торговля	373,7	10,7	100,3
транспорт и связь	329,1	9,4	101,3
<b>чистые налоги на продукты</b>	<b>187,5</b>	<b>5,4</b>	<b>x</b>

**Влияние основных видов экономической деятельности  
на формирование темпа роста ВРП  
в процентах**

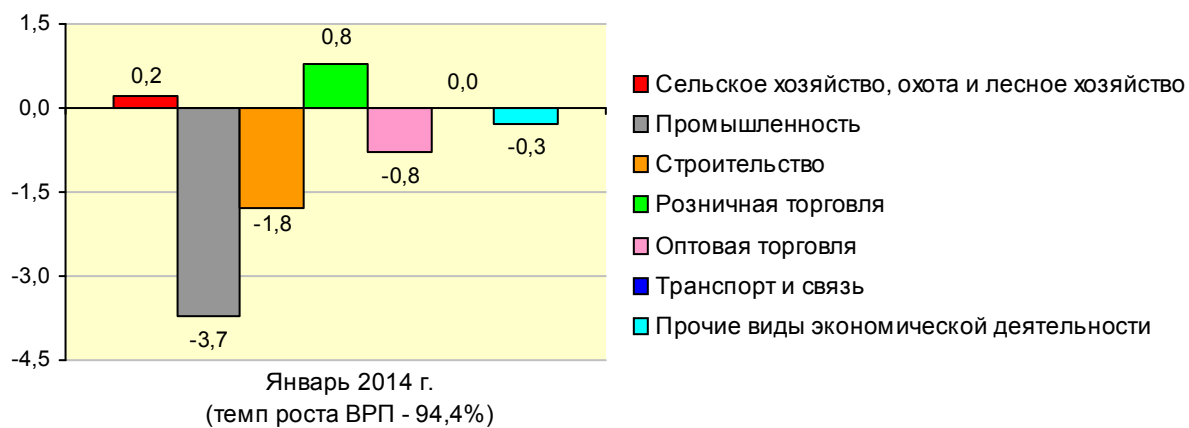

## 2. ПРОМЫШЛЕННОСТЬ

В январе 2014 г. объем промышленного производства области по видам экономической деятельности «Горнодобывающая промышленность», «Обрабатывающая промышленность» и «Производство и распределение электроэнергии, газа и воды» в текущих ценах составил 4 476,3 млрд. рублей. Индекс промышленного производства к январю 2013 г. составил 91,4%, в том числе по видам экономической деятельности: «Горнодобывающая промышленность» – 80,8%, «Обрабатывающая промышленность» – 90,1%, «Производство и распределение электроэнергии, газа и воды» – 97,9%.

В январе 2014 г. в структуре объема промышленного производства по подчиненности организаций доля организаций, подчиненных республиканским органам государственного управления, составила 69,3%, организаций, подчиненных местным Советам депутатов, исполнительным и распорядительным органам – 19,4%, лиц без ведомственной подчиненности – 11,3%. Предприятиями государственной формы собственности (республиканской и коммунальной) и хозяйственными обществами, в которых Республика Беларусь либо административно-территориальная единица обладают акциями, либо долей в уставном фонде 50 и более процентов произведено 82,4% общего объема промышленного производства.

**Динамика общего объема промышленного производства**  
в % к соответствующему периоду предыдущего года;  
в сопоставимых ценах

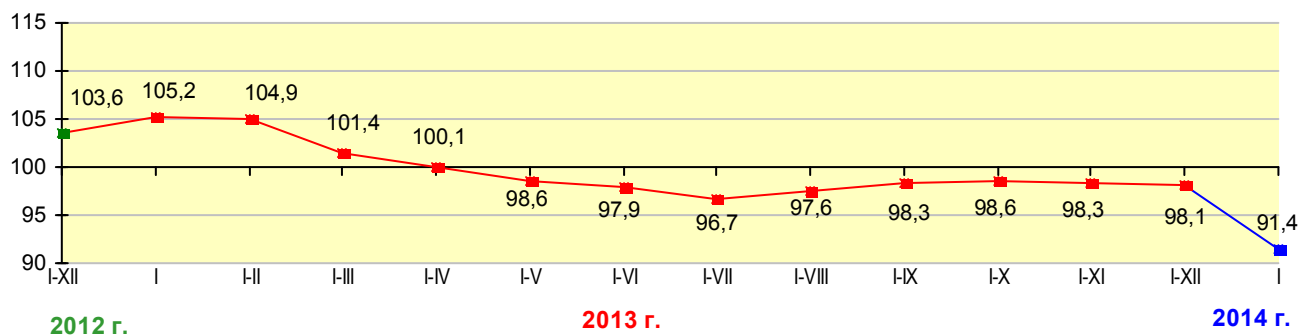

## Объемы и индексы промышленного производства

	Объем промышленного производства, млн. руб. (в текущих ценах)	В сопоставимых ценах	
		в % к соответствующему периоду предыдущего года	в % к предыдущему периоду
<b>2013 г.</b>			
Январь	4 371 435	105,2	х
Февраль	4 356 784	104,6	99,9
Март	4 712 739	94,4	109,0
<b>I квартал</b>	<b>13 440 958</b>	<b>101,4</b>	<b>104,3</b>
Апрель	4 792 394	96,2	97,1
Май	4 860 205	92,6	97,1
Июнь	4 927 560	94,4	101,0
<b>II квартал</b>	<b>14 580 159</b>	<b>94,4</b>	<b>97,3</b>
<i>I полугодие</i>	<i>28 021 117</i>	<i>97,9</i>	<i>х</i>
Июль	4 963 481	89,5	97,5
Август	5 176 949	103,9	105,3
Сентябрь	5 080 488	103,9	98,4
<b>III квартал</b>	<b>15 220 918</b>	<b>99,1</b>	<b>100,1</b>
<i>Январь-сентябрь</i>	<i>43 242 035</i>	<i>98,3</i>	<i>х</i>
Октябрь	4 935 893	101,3	100,9
Ноябрь	4 626 101	95,3	93,2
Декабрь	4 488 578	95,9	97,0
<b>IV квартал</b>	<b>14 050 572</b>	<b>97,5</b>	<b>96,0</b>
<b>Январь-декабрь</b>	<b>57 292 607</b>	<b>98,1</b>	<b>х</b>
<b>2014 г.</b>			
<b>Январь</b>	<b>4 476 344</b>	<b>91,4</b>	<b>х</b>

**Динамика промышленного производства  
по видам экономической деятельности**  
*в % к соответствующему периоду предыдущего года;*  
*в сопоставимых ценах*

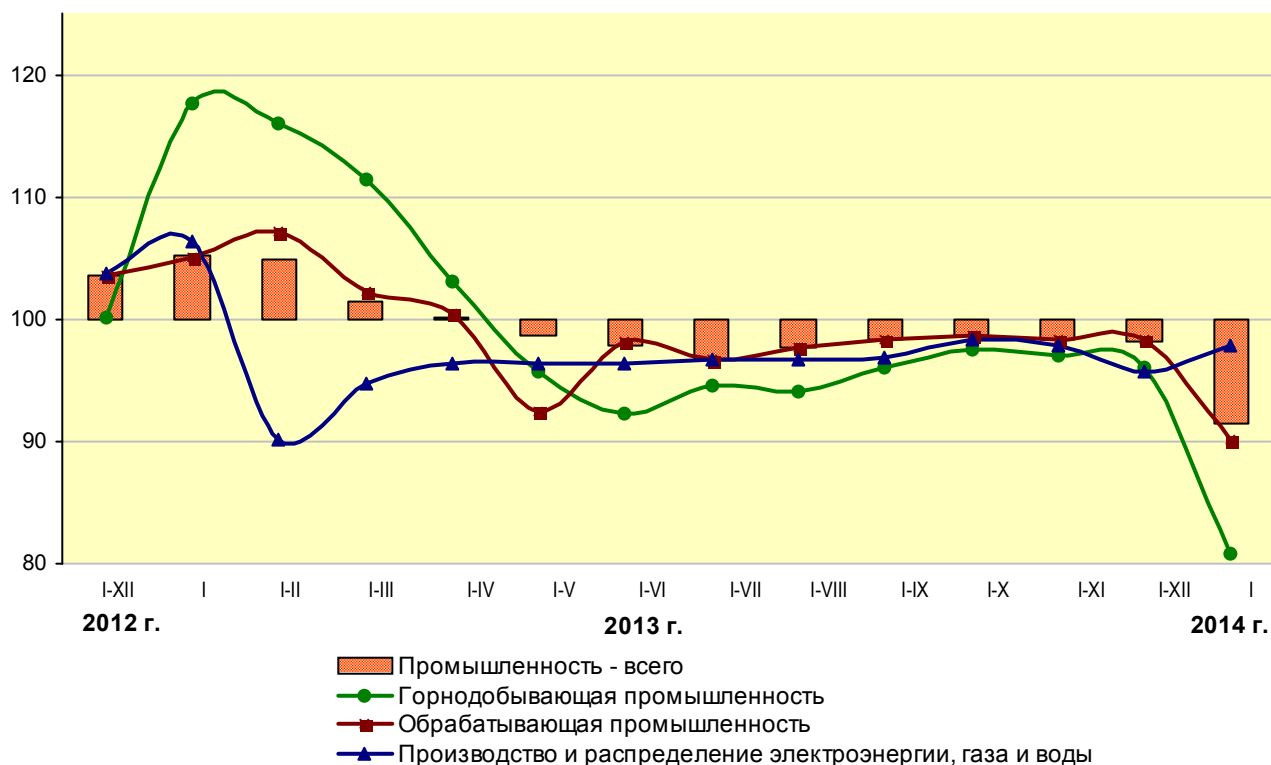

## Промышленное производство по видам экономической деятельности

	Январь 2014 г. млн. руб. (в текущих ценах)	Январь 2014 г. в % к январю 2013 г.	<u>Справочно</u> январь 2013 г. в % к январю 2012 г.
<b>Промышленность – всего</b>	4 476 344	91,4	105,2
<b><i>Горнодобывающая промышленность</i></b>	6 226	80,8	117,6
добыча топливно- энергетических полезных ископаемых	2 336	71,6	101,9
добыча полезных ископаемых, кроме топливно- энергетических	3 890	89,0	130,4
<b><i>Обрабатывающая промышленность</i></b>	3 796 486	90,1	105,0
производство пищевых продуктов, включая напитки, и табака	1 088 116	91,5	106,2
текстильное и швейное производство	218 171	109,2	92,6

ПРОМЫШЛЕННОСТЬ

	Январь 2014 г. млн. руб. (в текущих ценах)	Январь 2014 г. в % к январю 2013 г.	<u>Справочно</u> январь 2013 г. в % к январю 2012 г.
производство кожи, изделий из кожи и производство обуви	45 957	89,7	113,1
обработка древесины и производство изделий из дерева	75 039	91,9	99,1
целлюлозно-бумажное производство. Издательская деятельность	61 091	119,1	97,3
производство целлюлозы, древесной массы, бумаги, картона и изделий из них	44 461	118,6	99,1
производство кокса, нефтепродуктов и ядерных материалов	50 296	в 20,3 р.	178,2
химическое производство	258 508	86,9	101,0
производство резиновых и пластмассовых изделий	714 432	79,1	104,7
производство прочих неметаллических минеральных продуктов	288 286	92,5	107,0
металлургическое производство и производство готовых металлических изделий	224 863	84,7	103,6
производство машин и оборудования	374 904	92,9	105,6
производство электрооборудования, электронного и оптического оборудования	61 745	83,4	124,2
производство транспортных средств и оборудования	192 305	75,7	115,0
прочие отрасли промышленности	142 773	117,1	104,1
<b>Производство и распределение электроэнергии, газа и воды</b>	673 632	97,9	106,4

**Соотношение запасов готовой продукции  
и среднемесячного объема производства  
по подчиненности организаций**

	На 1 февраля 2014 г.		<u>Справочно</u> в % к среднемесячному объему промышленного производства	
	млн. руб.	в % к средне- месячному объему промыш- ленного произ- водства	на 1 января 2014 г.	на 1 февраля 2013 г.
<b>Всего</b>	3 535 293	94,7	76,0	73,1
в том числе:				
организации, подчиненные республиканским органам государственного управления	3 050 761	117,4	88,1	81,3
организации, подчиненные местным Советам депутатов, исполнительным и распорядительным органам	113 985	16,0	19,2	22,5
юридические лица без ведомственной подчиненности	370 547	87,7	74,4	94,8

**Запасы готовой продукции на складах промышленных предприятий  
по видам экономической деятельности**

	На 1 февраля 2014 г.		<u>Справочно</u> в % к среднемесячному объему промышленного производства	
	млн. руб.	в % к средне- месячному объему промыш- ленного произ- водства	на 1 января 2014 г.	на 1 февраля 2013 г.
<b>Промышленность – всего</b>	3 535 293	94,7	76,0	73,1
<b>Горнодобывающая промышленность</b>	1 255	35,0	17,3	55,4
добыча топливно- энергетических полезных ископаемых	507	21,8	7,5	54,7
добыча полезных ископаемых, кроме топливно-энергетических	748	59,2	32,7	57,3

	На 1 февраля 2014 г.		<u>Справочно</u> в % к среднемесячному объему промышленного производства	
	млн. руб.	в % к среднеме- сячному объему промыш- ленного произ- водства	на 1 января 2014 г.	на 1 февраля 2013 г.
<b>Обрабатывающая промышленность</b>	3 530 021	113,3	83,9	86,4
производство пищевых продуктов, включая напитки, и табака	337 408	38,6	35,8	37,4
текстильное и швейное производство	184 825	139,3	122,4	139,3
производство кожи, изделий из кожи и производство обуви	84 668	231,3	213,9	215,6
обработка древесины и производство изделий из дерева	15 670	101,1	81,7	110,5
целлюлозно-бумажное производство. Издательская деятельность	28 385	53,1	57,7	67,7
производство целлюлозы, древесной массы, бумаги, картона и изделий из них	26 315	57,1	62,9	74,5
химическое производство	276 796	86,8	52,9	109,4
производство резиновых и пластмассовых изделий	1 361 797	217,9	140,3	112,7
производство прочих неметаллических минеральных продуктов	253 616	120,5	63,7	98,5
металлургическое производство и производство готовых металлических изделий	139 811	128,6	82,9	97,0
производство машин и оборудования	372 673	110,0	80,5	82,5
производство электрооборудования, электронного и оптического оборудования	67 180	138,4	108,9	83,0
производство транспортных средств и оборудования	244 567	121,4	81,9	76,7
прочие отрасли промышленности	162 625	107,8	147,2	85,3

### 3. СЕЛЬСКОЕ ХОЗЯЙСТВО

В январе 2014 г. в хозяйствах всех категорий производство продукции сельского хозяйства в текущих ценах составило 637,1 млрд. рублей и увеличилось по сравнению с январем 2013 г. в сопоставимых ценах на 2,4%.

#### Динамика производства продукции сельского хозяйства в хозяйствах всех категорий

	Продукция сельского хозяйства	
	в текущих ценах, млрд. руб.	в сопоставимых ценах; в % к соответствующему периоду прошлого года
<b>2013 г.</b>		
Январь	532,7	100,3
Февраль	487,5	100,1
Март	577,2	99,2
<b>I квартал</b>	<b>1 597,4</b>	<b>99,8</b>
Апрель	640,8	101,8
Май	672,2	99,0
Июнь	1 055,9	99,6
<b>II квартал</b>	<b>2 368,9</b>	<b>100,0</b>
<i>I полугодие</i>	<i>3 966,3</i>	<i>99,9</i>
Июль	1 659,4	96,4
Август	1 846,2	94,5
Сентябрь	2 221,8	116,2
<b>III квартал</b>	<b>5 727,4</b>	<b>101,9</b>
<i>Январь-сентябрь</i>	<i>9 693,7</i>	<i>101,2</i>
Октябрь	2 444,3	85,2
Ноябрь	653,7	80,3
Декабрь	805,6	104,3
<b>IV квартал</b>	<b>3 903,6</b>	<b>84,8</b>
<b>Январь-декабрь</b>	<b>13 597,4</b>	<b>98,6</b>
<b>2014 г.</b>		
<b>Январь</b>	<b>637,1</b>	<b>102,4</b>

В сельскохозяйственных организациях объем производства продукции сельского хозяйства в январе 2014 г. по сравнению с январем 2013 г. увеличился в сопоставимых ценах на 3,3%.

**Динамика производства продукции сельского хозяйства**  
в % к соответствующему периоду предыдущего года;  
в сопоставимых ценах

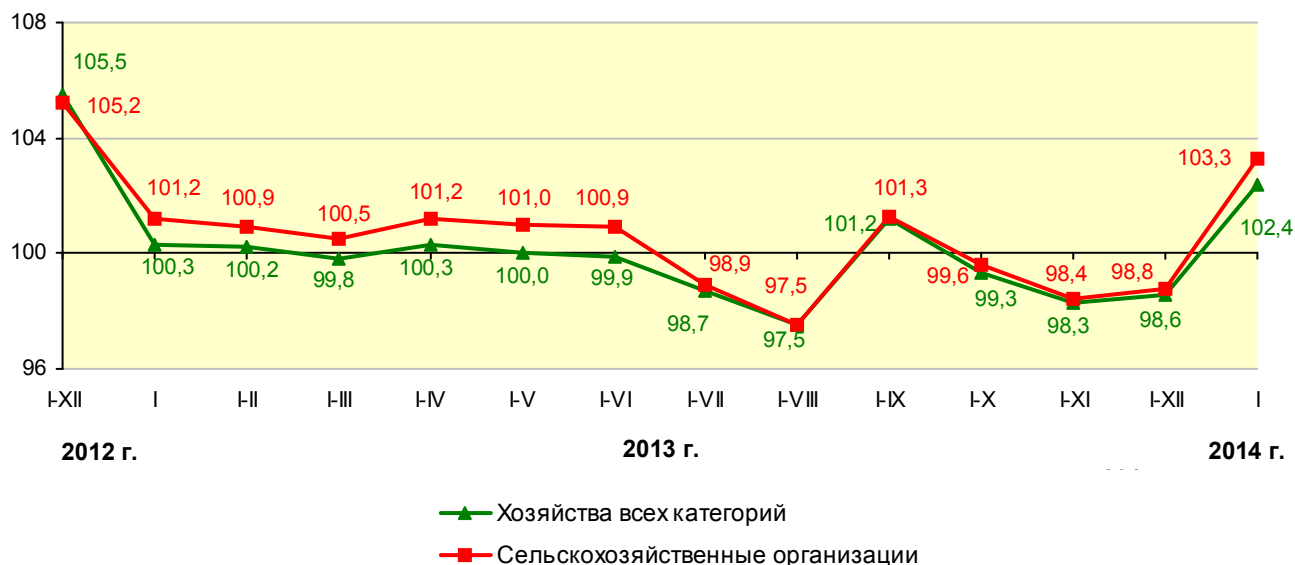

**Основные показатели производства  
продукции сельского хозяйства**

	Январь		Январь 2014 г. в % к январю 2013 г.	Справочно январь 2013 г. в % к январю 2012 г.
	2013 г.	2014 г.		
Производство продукции сельского хозяйства в хозяйствах всех категорий				
в текущих ценах, млрд. руб.	532,7	637,1	102,4	100,3
реализация скота и птицы на убой (в живом весе), тыс. т	16,0	17,1	106,8	107,9
производство молока, тыс. т	56,7	57,2	100,9	97,2
производство яиц, млн. шт.	28,0	36,2	129,2	99,6
Производство продукции сельского хозяйства в сельскохозяйственных организациях				
в текущих ценах, млрд. руб.	485,1	585,3	103,3	101,2
реализация скота и птицы на убой (в живом весе), тыс. т	14,1	15,4	109,3	110,7
производство молока, тыс. т	54,0	54,4	100,7	97,2
производство яиц, млн. шт.	25,4	33,1	130,4	104,1

**Численность скота и птицы  
в сельскохозяйственных организациях**

	На 1 февраля 2014 г., тыс. голов	1 февраля 2014 г. в % к 1 февраля 2013 г.	<u>Справочно</u> 1 февраля 2013 г. в % к 1 февраля 2012 г.
Крупный рогатый скот	559,5	98,1	103,6
в том числе коровы	178,5	99,8	105,8
Свины	331,1	87,0	107,9
Птица (всех видов)	6 123,3	113,6	114,1

**Производство продуктов животноводства  
в хозяйствах всех категорий  
в % к соответствующему месяцу предыдущего года**

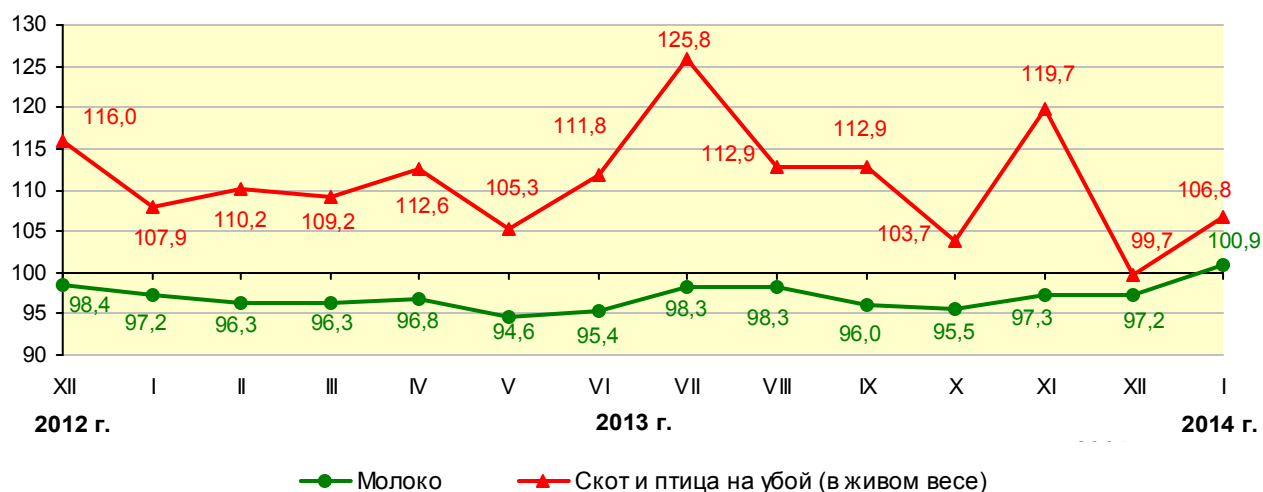

**Объем реализации основных видов скота и птицы на убой  
(в живом весе) сельскохозяйственными организациями**

	Январь 2014 г.			<u>Справочно</u> январь 2013 г. в % к январю 2012 г.
	реализовано, тыс. т	в % к январю 2013 г.	удельный вес реализации отдельных видов скота и птицы в общем объеме, %	
Скот и птица на убой (в живом весе)	15,4	109,3	100	110,7
из них:				
крупный рогатый скот	5,2	90,6	33,5	110,4
свины	2,6	90,7	16,8	112,5
птица	7,7	138,2	49,7	109,7

**Производство молока  
в сельскохозяйственных организациях  
в % к соответствующему месяцу предыдущего года**

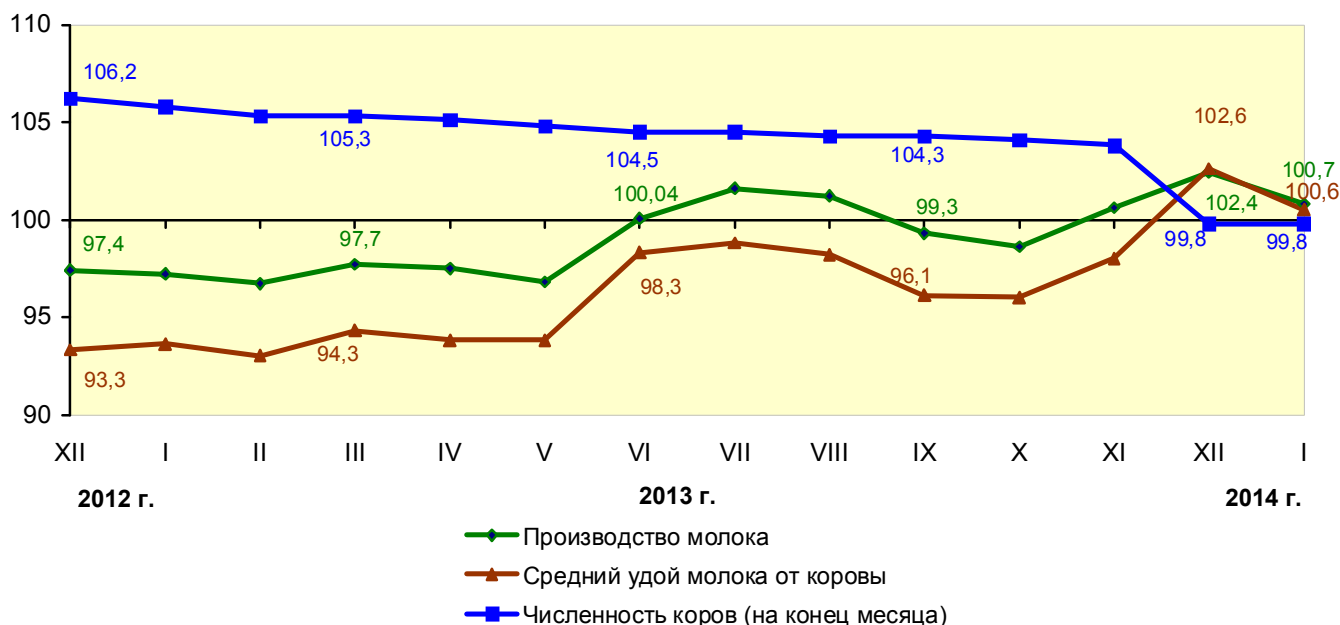

В январе 2014 г. сельскохозяйственными организациями **реализовано** 47,4 тыс. тонн молока (на 2,2% больше, чем в январе 2013 г.). Удельный вес реализованного молока в общем объеме его производства (товарность) по области составил 87% (в январе 2013 г. – 85,7%).

К началу февраля 2014 г. **обеспеченность скота кормами** в расчете на условную голову скота в сельскохозяйственных организациях была ниже на 12,6%, чем на соответствующую дату предыдущего года.

**Наличие кормов в пересчете на кормовые единицы  
в сельскохозяйственных организациях**

	На 1 февраля 2014 г.	Справочно	
		на 1 февраля 2013 г.	на 1 февраля 2012 г.
Наличие кормов, тыс. т кормовых единиц	802,0	927,7	939,2
в том числе концентрированных	210,8	278,9	240,5
в расчете на условную голову скота, центнеров кормовых единиц	12,5	14,3	15,3

## 4. ИНВЕСТИЦИИ В ОСНОВНОЙ КАПИТАЛ И СТРОИТЕЛЬСТВО

### 4.1. Инвестиции в основной капитал

В январе 2014 г. использовано 531,3 млрд. рублей **инвестиций в основной капитал**, что в сопоставимых ценах составляет 74,6% к уровню января 2013 г.

#### Динамика инвестиций в основной капитал

	Инвестиции в основной капитал, млрд. руб. (в текущих ценах)	В сопоставимых ценах	
		в % к соответствующему периоду предыдущего года	в % к предыдущему периоду
<b>2013 г.</b>			
Январь	601,3	71,0	26,5
Февраль	896,7	76,3	150,3
Март	1 313,3	87,9	145,3
<b>I квартал</b>	<b>2 811,3</b>	<b>79,6</b>	<b>50,3</b>
Апрель	998,7	82,3	74,7
Май	1 316,1	82,0	135,2
Июнь	1 848,6	74,0	135,0
<b>II квартал</b>	<b>4 163,4</b>	<b>78,2</b>	<b>145,8</b>
<i>I полугодие</i>	<i>6 974,7</i>	<i>78,6</i>	<i>x</i>
Июль	1 686,4	121,3	87,4
Август	1 528,7	83,1	90,8
Сентябрь	1 812,3	74,7	114,3
<b>III квартал</b>	<b>5 027,4</b>	<b>88,7</b>	<b>113,0</b>
<i>Январь-сентябрь</i>	<i>12 002,1</i>	<i>82,5</i>	<i>x</i>
Октябрь	1 332,8	96,4	73,1
Ноябрь	1 350,8	77,7	100,4
Декабрь	1 970,3	77,4	146,8
<b>IV квартал</b>	<b>4 653,9</b>	<b>82,8</b>	<b>89,5</b>
<b>Январь-декабрь</b>	<b>16 656,0</b>	<b>82,2</b>	<b>x</b>
<b>2014 г.</b>			
Январь	531,3	74,6	26,4

**Индексы инвестиций в основной капитал**

*в % к соответствующему периоду предыдущего года;  
в сопоставимых ценах*

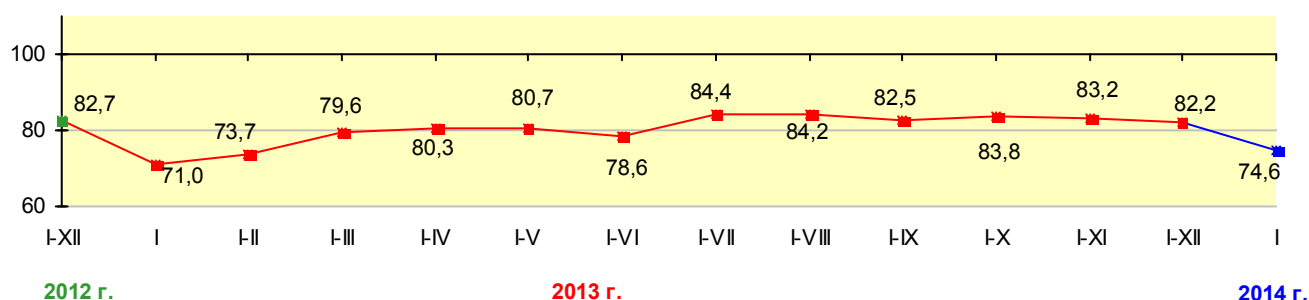

**Инвестиции в основной капитал  
по элементам технологической структуры**

	Январь 2014 г.		В сопоставимых ценах		
	млрд. руб. (в текущих ценах)	в % к итогу	январь 2014 г. в % к		<u>справочно</u> январь 2013 г. в % к январю 2012 г.
			январю 2013 г.	декабрю 2013 г.	
Инвестиции в основной капитал – всего	531,5	100	74,6	26,4	71,0
в том числе:					
строительно-монтажные работы (включая работы по монтажу оборудования)	249,9	47,0	63,6	25,1	75,8
затраты на приобретение машин, оборудования, транспортных средств	216,0	40,6	82,6	26,9	66,5
прочие работы и затраты	65,4	12,3	117,8	30,9	80,2

В январе 2014 г. удельный вес приобретенных импортных машин, оборудования, транспортных средств составил 62,8% в их общем объеме. Из импортного оборудования 29,9% приобретено на территории Республики Беларусь.

В январе 2014 г. организациями государственной формы собственности использовано 220,9 млрд. рублей инвестиций в основной капитал, или 101% к уровню января 2013 г., в том числе организациями республиканской собственности – 83,2 млрд. рублей (57,4%), коммунальной собственности – 137,8 млрд. рублей инвестиций (186,6%).

**Инвестиции в основной капитал  
по ведомственной подчиненности организаций**

	Январь 2014 г.		В сопоставимых ценах	
	млрд. руб. (в текущих ценах)	в % к итогу	январь 2014 г. в % к январю 2013 г.	<u>справочно</u> январь 2013 г. в % к январю 2012 г.
Инвестиции в основной капитал – всего	531,3	100,0	74,6	71,0
в том числе по организациям: подчиненным республиканским органам государственного управления	240,4	45,3	66,1	59,6
подчиненным местным исполнительным и распорядительным органам	208,8	39,3	99,6	98,6
без ведомственной подчиненности	82,1	15,4	58,9	79,6

#### **4.2. Жилищное строительство**

В январе 2014 г. на жилищное строительство использовано 91,1 млрд. рублей инвестиций, что составляет 17,1% к их общему объему и 117,9% к уровню января 2013 г. На строительство объектов инженерной и транспортной инфраструктуры к районам жилой застройки использовано 7,2 млрд. рублей инвестиций в основной капитал. На долю средств, вложенных в строительство объектов инженерной и транспортной инфраструктуры для районов индивидуальной жилой застройки, приходится 24,1% этих инвестиций.

**Динамика ввода в эксплуатацию жилья**

	Тыс. кв. м общей площади	В % к	
		соответствующему периоду предыдущего года	предыдущему периоду
<b>2013 г.</b>			
Январь	22,6	290,3	31,7
Февраль	12,1	44,0	53,5
Март	33,8	50,8	279,3
<b>I квартал</b>	<b>68,4</b>	<b>67,2</b>	<b>78,9</b>
Апрель	8,2	140,1	24,3
Май	7,5	69,2	91,3
Июнь	45,6	68,4	в 6,1р.

**ИНВЕСТИЦИИ В ОСНОВНОЙ КАПИТАЛ И СТРОИТЕЛЬСТВО**

	<b>Тыс. кв. м общей площади</b>	<b>В % к</b>	
		<b>соответствующему периоду предыдущего года</b>	<b>предыдущему периоду</b>
<b>II квартал</b>	<b>61,3</b>	<b>73,5</b>	<b>89,6</b>
<i>I полугодие</i>	<i>129,8</i>	<i>70,1</i>	<i>х</i>
Июль	46,8	в 15,5р.	102,5
Август	33,0	123,8	70,5
Сентябрь	68,2	85,4	206,7
<b>III квартал</b>	<b>147,9</b>	<b>135,1</b>	<b>241,2</b>
<i>Январь-сентябрь</i>	<i>277,7</i>	<i>94,2</i>	<i>х</i>
Октябрь	32,1	в 3,1р.	47,0
Ноябрь	18,9	в 3,6р.	58,8
Декабрь	31,6	44,3	167,3
<b>IV квартал</b>	<b>82,5</b>	<b>95,1</b>	<b>55,8</b>
<b>Январь-декабрь</b>	<b>360,1</b>	<b>94,4</b>	<b>х</b>
<b>2014</b>			
<b>Январь</b>	<b>26,9</b>	<b>119,1</b>	<b>85,2</b>

В январе 2014 г. организациями всех форм собственности построено 351 новая квартира (в январе 2013 г. – 227).

**Основные показатели по вводу в эксплуатацию жилья**

	<b>Январь 2014 г.</b>		<b>Справочно</b>
	<b>тыс. кв. м общей площади</b>	<b>в % к январю 2013 г.</b>	<b>январь 2013 г. в % к январю 2012 г.</b>
Введено в эксплуатацию жилья за счет всех источников финансирования – всего	26,9	119,1	290,3
из них:			
в сельских населенных пунктах и малых городских поселениях	13,2	118,3	182,8
индивидуальных жилых домов	8,7	51,9	256,0
для граждан, состоящих на учете нуждающихся в улучшении жилищных условий:			
осуществляющих жилищное строительство с государственной поддержкой	16,1	219,7	в 5,3р.
в многоквартирных жилых домах в городах	12,0	217,9	–

Для граждан, состоящих на учете нуждающихся в улучшении жилищных условий, введено в эксплуатацию 18,7 тыс. квадратных метров общей площади, или 69,7% от общего объема введенного жилья. С государственной поддержкой построено 16,1 тыс. квадратных метров, или 86% от общего объема жилья, введенного в эксплуатацию для нуждающихся граждан.

В сельских населенных пунктах введено в эксплуатацию 9,5 тыс. квадратных метров общей площади жилья, или 35,4% от общего ввода по области (в январе 2013 г. – 36,1%).

#### **4.3. Подрядная деятельность**

В январе 2014 г. **объем подрядных работ по виду деятельности «Строительство»** выполнен на 369,1 млрд. рублей, что в сопоставимых ценах составляет 86,6% к уровню января 2013 г.

##### **Динамика объема подрядных работ**

	Млрд. руб. (в текущих ценах)	В сопоставимых ценах	
		в % к соответствующему периоду предыдущего года	в % к предыдущему периоду
<b>2013 г.</b>			
<i>Январь</i>	331,2	84,6	70,5
Февраль	382,8	99,1	118,9
Март	450,6	94,9	115,9
<b>I квартал</b>	<b>1 164,6</b>	<b>92,8</b>	<b>77,5</b>
Апрель	463,0	90,3	99,6
Май	602,1	87,0	122,5
Июнь	736,8	103,5	120,5
<b>II квартал</b>	<b>1 801,9</b>	<b>93,9</b>	<b>143,1</b>
<i>I полугодие</i>	2 966,5	93,2	x
Июль	673,4	90,6	87,7
Август	638,9	78,3	93,1
Сентябрь	718,2	101,3	107,9
<b>III квартал</b>	<b>2 030,5</b>	<b>89,6</b>	<b>102,3</b>
<i>Январь-сентябрь</i>	4 997,0	91,5	x

	Млрд. руб. (в текущих ценах)	В сопоставимых ценах	
		в % к соответствующему периоду предыдущего года	в % к предыдущему периоду
Октябрь	630,6	106,8	88,8
Ноябрь	533,7	80,8	83,2
Декабрь	498,5	90,4	95,7
<b>IV квартал</b>	<b>1 662,8</b>	<b>92,3</b>	<b>79,8</b>
<b>Январь-декабрь</b>	<b>6 659,8</b>	<b>91,8</b>	<b>х</b>
<b>2014</b>			
<b>Январь</b>	<b>369,1</b>	<b>86,6</b>	<b>71,9</b>

**Индексы объема подрядных работ**  
в % к соответствующему периоду предыдущего года;  
в сопоставимых ценах

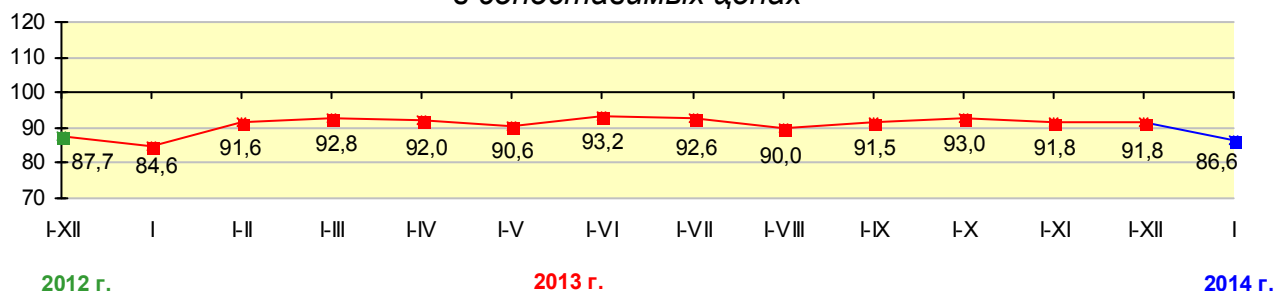

### Объем подрядных работ по формам собственности

	Январь 2014 г.		В сопоставимых ценах	
	млрд. руб. (в текущих ценах)	в % к итогу	январь 2014 г. в % к январю 2013 г.	<u>справочно</u> январь 2013 г. в % к январю 2012 г.
<b>Объем подрядных работ</b>	369,1	100,0	86,6	84,6
в том числе:				
государственная собственность	78,8	21,3	69,0	101,0
частная собственность	290,3	78,7	93,0	77,6
смешанная собственность с долей государственной собственности	192,4	52,1	93,9	75,0
Из общего объема – за пределами республики	4,7	1,3	115,5	в 3,4р.

Удельный вес ремонтных работ в общем объеме подрядных работ в январе 2014 г. составил 9,1% (в январе 2013 г. – 12%). Ремонт жилых зданий в объеме ремонтных работ составил 20,3% (в январе 2013 г. – 14,9%).

**Объем работ по капитальному и текущему ремонту**

	Январь 2014 г., млрд. руб. (в текущих ценах)	В сопоставимых ценах	
		январь 2014 г. в % к январю 2013 г.	январь 2014 г. в % к декабрю 2013 г.
Объем ремонтных работ	27,3	66,8	41,9
в том числе жилых зданий	5,6	91,2	36,3
Из общего объема:			
капитальный ремонт	18,4	71,0	49,9
в том числе жилых зданий	5,4	91,1	44,3
текущий ремонт	8,9	59,6	31,5
в том числе жилых зданий	0,1	96,5	4,2

## 5. ТРАНСПОРТ И СВЯЗЬ

### 5.1. Транспорт

**Грузовые перевозки.** В январе 2014 г. грузооборот транспорта организаций, а также индивидуальных предпринимателей, осуществляющих перевозки грузов автомобильным транспортом, составил 95,1 млн. тонно-километров, что на 2,2% меньше, чем в январе 2013 г., объем перевозок грузов – 0,9 млн. тонн, на 34,8% меньше.

#### Грузооборот и объем перевозок грузов

	Январь 2014 г.	Январь 2014 г. в % к		Справочно январь 2013 г. в % к январю 2012 г.
		январю 2013 г.	декабрю 2013 г.	
Грузооборот автомобильного транспорта, млн. т.км	95,1	97,8	76,9	90,3
из него организаций	73,6	92,0	71,8	84,9
Объем перевозок грузов автомобильным транспортом, тыс. т	865,1	65,2	94,2	103,0
из него организаций	647,6	56,2	92,1	99,9

#### Динамика грузооборота транспорта

в % к соответствующему периоду предыдущего года

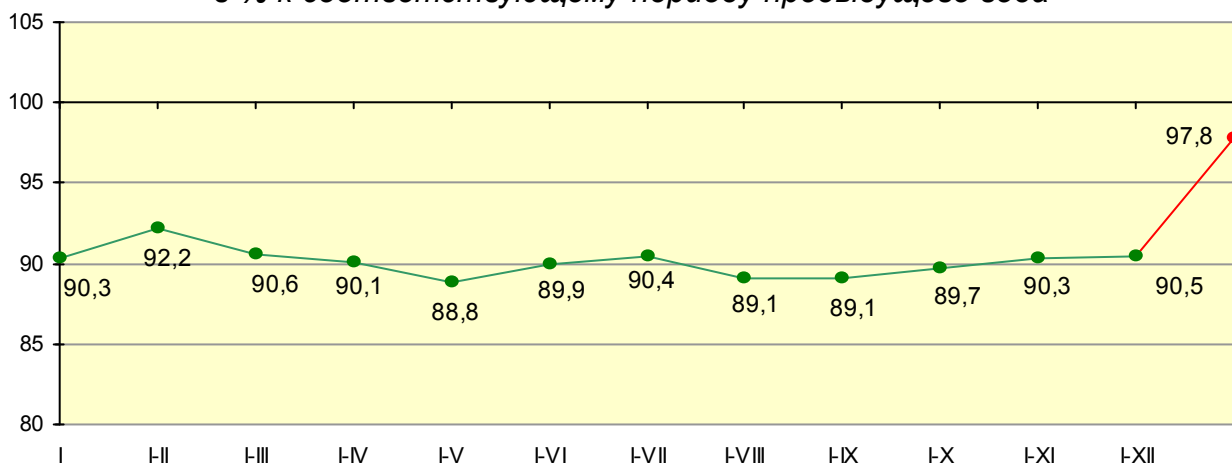

2013 г.

2014 г.

#### Динамика грузооборота и объема перевозок грузов

	Грузооборот транспорта, млн. т.км	В % к		Объем перевозок грузов транспортом, тыс. т	В % к	
		соответствующему периоду предыдущего года	предыдущему периоду		соответствующему периоду предыдущего года	предыдущему периоду
<b>2013 г.</b>						
Январь	97,3	90,3	73,6	1 327,8	103,0	125,1
Февраль	109,1	93,8	112,2	1 205,8	104,1	90,8
Март	118,9	87,9	109,0	1 309,0	113,8	108,6

	Грузооборот транспорта, млн. т.км	В % к		Объем перевозок грузов транспортом, тыс. т	В % к	
		соответст- вующему периоду предыду- щего года	предыду- щему периоду		соответст- вующему периоду предыду- щего года	предыду- щему периоду
<b>I квартал</b>	<b>325,4</b>	<b>90,6</b>	<b>х</b>	<b>3 842,6</b>	<b>106,8</b>	<b>х</b>
Апрель	120,5	89,0	101,3	1 221,4	89,9	93,3
Май	121,2	84,1	100,6	1 610,5	102,2	131,9
Июнь	136,9	95,0	112,9	1 602,0	107,4	99,5
<b>II квартал</b>	<b>378,6</b>	<b>89,4</b>	<b>х</b>	<b>4 433,9</b>	<b>100,2</b>	<b>х</b>
<i>I полугодие</i>	<i>703,9</i>	<i>89,9</i>	<i>х</i>	<i>8 276,5</i>	<i>103,2</i>	<i>х</i>
Июль	138,6	92,6	101,2	1 514,3	98,7	94,5
Август	142,0	82,5	102,5	1 508,7	90,8	99,6
Сентябрь	134,8	88,8	94,9	1 502,6	93,4	99,6
<b>III квартал</b>	<b>415,5</b>	<b>87,7</b>	<b>х</b>	<b>4 525,6</b>	<b>94,2</b>	<b>х</b>
<i>Январь-сентябрь</i>	<i>1 119,4</i>	<i>89,1</i>	<i>х</i>	<i>12 802,1</i>	<i>99,8</i>	<i>х</i>
Октябрь	145,9	94,2	108,2	1 427,4	90,2	95,0
Ноябрь	135,9	96,5	93,1	1 189,9	85,6	83,4
Декабрь	123,9	93,7	91,2	938,8	88,5	78,9
<b>IV квартал</b>	<b>405,7</b>	<b>94,8</b>	<b>х</b>	<b>3 556,1</b>	<b>88,2</b>	<b>х</b>
<b>Январь-декабрь</b>	<b>1 525,1</b>	<b>90,5</b>	<b>х</b>	<b>16 358,2</b>	<b>97,0</b>	<b>х</b>
<b>2014 г.</b>						
<b>Январь</b>	<b>95,1</b>	<b>97,8</b>	<b>76,9</b>	<b>865,1</b>	<b>65,2</b>	<b>94,2</b>

Грузооборот автомобильного транспорта специализированных организаций, занимающихся коммерческими перевозками, в январе 2014 г. составил 63,5 млн. тонно-километров, или 92,1% к уровню января 2013 г., объем перевозок грузов – 0,4 млн. тонн, или 51,4%.

**Пассажирские перевозки.**<sup>1)</sup> В январе 2014 г. пассажирооборот транспорта составил 86,8 млн. пассажиро-километров, что на 0,7% меньше, чем в январе 2013 г., объем перевозок пассажиров – 14,2 млн. человек, на 0,9% меньше.

#### Пассажирооборот и объем перевозок пассажиров

	Январь 2014 г.	Январь 2014 г. в % к		<u>Справочно</u> январь 2013 г. в % к январю 2012 г.
		январю 2013 г.	декабрю 2013 г.	
Пассажирооборот автомобильного транспорта, млн. пасс. км	86,8	99,3	95,6	98,3
Объем перевозок пассажиров автомобильным транспортом, млн. человек	14,2	99,1	95,7	98,9

<sup>1)</sup> Кроме троллейбусного транспорта.

## 5.2. Связь

**Доходы от услуг связи** в 2013 году составили 1 308,2 млрд. рублей, или в сопоставимых ценах 105,3% к уровню 2012 года.

### Доходы от услуг связи по видам услуг

	Доходы от услуг связи		В том числе от услуг связи, оказанных физическим лицам	
	2013 г., млрд. руб. (в текущих ценах)	2013 г. в % к 2012 г. (в сопоста- вимых ценах)	2013 г., млрд. руб. (в текущих ценах)	2013 г. в % к 2012 г. (в сопоста- вимых ценах)
Услуги связи – всего	1 308,2 <sup>1)</sup>	105,3	946,1	105,1
в том числе:				
услуги почтовой связи	150,7	113,4	41,1	102,3
курьерские услуги	0,1	117,6	–	–
услуги электросвязи	1 145,2	104,7	904,9	105,3
из них:				
телеграфной связи	0,3	53,5	0,1	45,4
передачи данных	281,9	115,1	242,8	112,5
из них доступ в сеть Интернет	158,7	129,9	142,6	129,5
телефонной связи	165,4	91,1	125,7	89,0
сотовой подвижной электросвязи	505,4	105,3	431,8	105,9
присоединения и пропуска трафика	44,4	93,7	–	–
по трансляции телевизионных программ	73,9	94,1	57,5	91,8
из них по трансляции в системе кабельного телевидения	47,8	91,1	47,3	90,9

<sup>1)</sup> Включая доходы микроорганизаций без распределения по видам услуг.

## 6. ВНЕШНЯЯ ТОРГОВЛЯ

### 6.1. Внешняя торговля товарами

#### 6.1.1. Экспорт и импорт товаров

Объем внешней торговли товарами организаций Могилевской области за 2013 год составил 4 309,2 млн. долларов США, в том числе экспорт – 2 468,7 млн. долларов, импорт – 1 840,5 млн. долларов. Стоимостной объем экспорта по сравнению с 2012 годом из расчета в текущих ценах увеличился на 0,9%, или на 21,2 млн. долларов, импорт сократился на 13,3%, или на 282,6 млн. долларов.

Доля Могилевской области в общем объеме экспорта Республики Беларусь составила 6,6%, импорта – 4,3%.

#### Внешняя торговля товарами

(млн. долларов США)

	Оборот	Экспорт	Импорт	Сальдо
<b>2012 г.</b>				
Январь	317,5	163,2	154,3	8,9
Февраль	376,8	197,3	179,5	17,8
Март	379,7	218,2	161,5	56,7
<b>I квартал</b>	<b>1 074,0</b>	<b>578,7</b>	<b>495,3</b>	<b>83,4</b>
Апрель	375,7	203,3	172,4	30,9
Май	391,1	212,0	179,1	32,9
Июнь	379,2	207,3	171,9	35,4
<b>II квартал</b>	<b>1 146,0</b>	<b>622,6</b>	<b>523,4</b>	<b>99,2</b>
<i>I полугодие</i>	<i>2 220,0</i>	<i>1 201,3</i>	<i>1 018,7</i>	<i>182,6</i>
Июль	366,0	199,9	166,1	33,8
Август	395,5	223,0	172,5	50,5
Сентябрь	431,5	222,8	208,7	14,1
<b>III квартал</b>	<b>1 193,0</b>	<b>645,7</b>	<b>547,3</b>	<b>98,4</b>
<i>Январь-сентябрь</i>	<i>3 413,0</i>	<i>1 847,0</i>	<i>1 566,0</i>	<i>281,0</i>
Октябрь	399,5	213,0	186,5	26,5
Ноябрь	369,2	194,7	174,5	20,2
Декабрь	388,9	192,8	196,1	-3,3
<b>IV квартал</b>	<b>1 157,6</b>	<b>600,5</b>	<b>557,1</b>	<b>43,4</b>
<b>Январь-декабрь</b>	<b>4 570,6</b>	<b>2 447,5</b>	<b>2 123,1</b>	<b>324,4</b>
<b>2013 г.</b>				
Январь	287,0	163,3	123,7	39,6
Февраль	351,8	201,6	150,2	51,4
Март	354,2	205,1	149,1	56,0
<b>I квартал</b>	<b>993,0</b>	<b>570,0</b>	<b>423,0</b>	<b>147,0</b>
Апрель	374,2	201,6	172,6	29,0

## ВНЕШНЯЯ ТОРГОВЛЯ

	Оборот	Экспорт	Импорт	Сальдо
Май	371,8	211,2	160,6	50,6
Июнь	364,2	212,9	151,3	61,6
<b>II квартал</b>	<b>1 110,2</b>	<b>625,7</b>	<b>484,5</b>	<b>141,2</b>
<i>I полугодие</i>	<i>2 103,2</i>	<i>1 195,7</i>	<i>907,5</i>	<i>288,2</i>
Июль	373,8	214,4	159,4	55,0
Август	382,2	237,9	144,3	93,6
Сентябрь	379,9	218,7	161,2	57,5
<b>III квартал</b>	<b>1 135,9</b>	<b>671,0</b>	<b>464,9</b>	<b>206,1</b>
<i>Январь-сентябрь</i>	<i>3 239,1</i>	<i>1 866,7</i>	<i>1 372,4</i>	<i>494,3</i>
Октябрь	378,6	219,1	159,5	59,6
Ноябрь	345,4	203,5	141,9	61,6
Декабрь	346,1	179,4	166,7	12,7
<b>IV квартал</b>	<b>1 070,1</b>	<b>602,0</b>	<b>468,1</b>	<b>133,9</b>
<i>Январь-декабрь</i>	<i>4 309,2</i>	<i>2 468,7</i>	<i>1 840,5</i>	<i>628,2</i>

## Изменение объемов внешней торговли, экспорта и импорта товаров

(в процентах)

	К соответствующему периоду предыдущего года			К предыдущему месяцу		
	оборот	экспорт	импорт	оборот	экспорт	импорт
<b>2013 г.</b>						
Январь	90,4	100,0	80,2	73,8	84,7	63,1
Февраль	93,4	102,2	83,7	122,6	123,5	121,4
Март	93,3	94,0	92,3	100,7	101,7	99,3
<b>I квартал</b>	<b>92,4</b>	<b>98,5</b>	<b>85,4</b>	<b>х</b>	<b>х</b>	<b>х</b>
Апрель	99,6	99,2	100,1	105,6	98,3	115,7
Май	95,1	99,6	89,7	99,4	104,8	93,1
Июнь	96,1	102,7	88,1	97,9	100,8	94,2
<b>II квартал</b>	<b>96,9</b>	<b>100,5</b>	<b>92,6</b>	<b>х</b>	<b>х</b>	<b>х</b>
<i>I полугодие</i>	<i>94,7</i>	<i>99,5</i>	<i>89,1</i>	<i>х</i>	<i>х</i>	<i>х</i>
Июль	102,2	107,3	96,0	102,7	100,7	105,4
Август	96,7	106,7	83,7	102,3	111,0	90,5
Сентябрь	88,0	98,1	77,2	99,4	91,9	111,7
<b>III квартал</b>	<b>95,2</b>	<b>103,9</b>	<b>84,9</b>	<b>х</b>	<b>х</b>	<b>х</b>
<i>Январь-сентябрь</i>	<i>94,9</i>	<i>101,1</i>	<i>87,6</i>	<i>х</i>	<i>х</i>	<i>х</i>
Октябрь	94,8	102,9	85,5	99,7	100,2	99,0
Ноябрь	93,6	104,5	81,3	91,2	92,8	89,0
Декабрь	89,0	93,1	85,0	100,2	88,2	117,5
<b>IV квартал</b>	<b>92,4</b>	<b>100,3</b>	<b>84,0</b>	<b>х</b>	<b>х</b>	<b>х</b>
<i>Январь-декабрь</i>	<i>94,3</i>	<i>100,9</i>	<i>86,7</i>	<i>х</i>	<i>х</i>	<i>х</i>

**Структура экспорта и импорта товаров  
по отдельным субъектам хозяйствования  
в 2013 году**  
*в процентах*

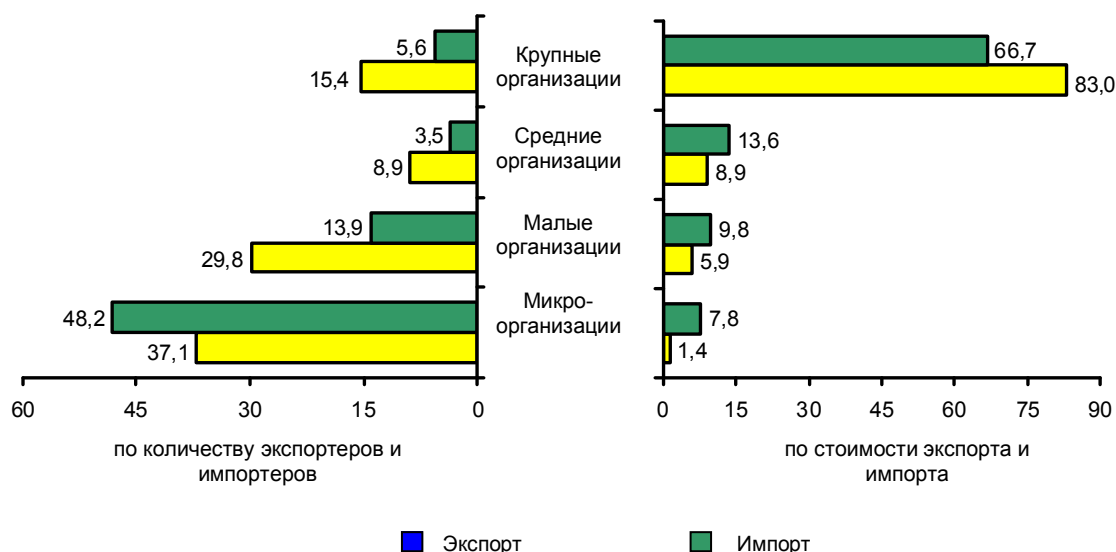

**Распределение объемов внешней торговли товарами  
по видам экономической деятельности (по основному виду деятельности  
экспортера либо импортера) в 2013 году**

(млн. долларов США)

	2013 г.			2013 г. в % к 2012 г.	
	экспорт	импорт	сальдо	экспорт	импорт
Внешняя торговля товарами – всего	2 468,7	1 840,5	628,2	100,9	86,7
сельское хозяйство, охота и лесное хозяйство	57,8	76,7	-18,9	106,4	105,1
обрабатывающая промышленность	2 353,6	1 469,9	883,7	100,7	82,6
производство пищевых продуктов, включая напитки, и табака	417,8	93,5	324,3	121,5	79,1
текстильное и швейное производство	188,6	98,1	90,5	116,2	111,7
производство кожи, изделий из кожи и производство обуви	23,0	16,4	6,6	132,5	142,6
обработка древесины и производство изделий из дерева	20,9	13,0	7,9	79,9	202,2
целлюлозно-бумажное производство, издательская деятельность	28,3	14,9	13,4	135,0	95,2
химическое производство	218,5	167,2	51,3	87,9	86,2
производство резиновых и пластмассовых изделий	770,0	551,1	218,9	90,5	82,3
производство прочих неметаллических минеральных продуктов	152,3	76,1	76,2	115,8	67,4
металлургическое производство и производство готовых металлических изделий	99,3	113,4	-14,1	102,9	100,1
производство машин и оборудования	286,6	121,0	165,6	94,3	81,6

	2013 г.			2013 г. в % к 2012 г.	
	экспорт	импорт	сальдо	экспорт	импорт
производство электрооборудования, электронного и оптического оборудования	40,8	20,1	20,7	92,0	85,5
производство транспортных средств и оборудования	24,8	135,0	-110,2	57,1	69,6
торговля	30,7	216,9	-186,2	116,1	119,6
транспорт и связь	2,1	24,8	-22,7	в 3,1р.	237,1

**Структура внешней торговли товарами по видам экономической деятельности  
(по основному виду деятельности экспортера либо импортера)  
в 2013 году  
в % к итогу**

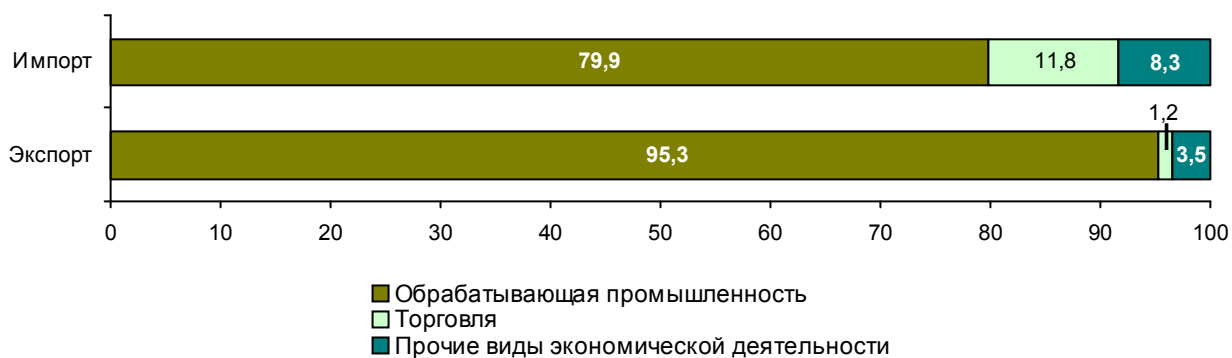

**Экспорт основных видов товаров из Могилевской области**

	Экспорт – всего		В том числе в			
	2013 г.	2013 г. в % к 2012 г.	страны СНГ		страны вне СНГ	
			2013 г.	2013 г. в % к 2012 г.	2013 г.	2013 г. в % к 2012 г.
Шины, тыс. шт.	4 122,4	102,1	4 003,0	106,5	119,4	43,2
Химические волокна, тыс. т	44,4	84,2	30,0	80,5	14,4	93,3
Химические нити, тыс. т	15,1	105,0	11,4	115,0	3,7	83,1
Полиацетали и полиэфиры простые прочие, смолы эпоксидные, тыс. т	37,9	81,2	35,9	80,5	2,0	97,3
Мононить с сечением более 1 мм, прутки, стержни и профили из пластмасс, тыс. т	21,1	101,3	21,1	101,3	–	–
Плиты, листы, пленка из пластмасс, тонн	9 782	90,9	9 780	90,9	2	–
Тара пластмассовая, тыс. т	31,1	127,0	31,1	126,9	0,0	в 16р.

	Экспорт – всего		В том числе в			
	2013 г.	2013 г. в % к 2012 г.	страны СНГ		страны вне СНГ	
			2013 г.	2013 г. в % к 2012 г.	2013 г.	2013 г. в % к 2012 г.
Ткани из синтетических комплексных нитей, млн. м <sup>2</sup>	27,8	127,7	27,7	128,3	0,1	58,0
Нетканые материалы, тонн	9 372	93,9	7 563	93,7	1 809	95,0
Текстильные материалы, пропитанные или покрытые пластмассами, тыс. м <sup>2</sup>	4 490,7	247,3	4 488,8	250,3	1,9	8,4
Цемент, тыс. т	1 019,2	124,1	1 019,2	124,1	–	–
Изделия из цемента, бетона или искусственного камня, тыс. т	510,4	117,9	505,7	118,5	4,7	74,4
Черные металлы, тыс. т	36,3	161,3	10,8	78,7	25,5	290,5
Трубы стальные, тыс. т	61,8	100,9	25,0	64,8	36,8	162,1
Металлоконструкции из черных металлов, тыс. т	15,0	78,3	14,9	77,9	0,1	в 3,1р.
Насосы жидкостные, тыс. шт.	760,6	187,8	735,4	198,6	25,2	72,5
Машины и устройства для подъема и погрузки, штук	8 141	80,1	7 989	79,8	152	107,0
Машины и механизмы для уборки и обмолота сельскохозяйственных культур, штук	6 990	118,7	6 887	118,9	103	106,2
Электрические двигатели и генераторы, тыс. шт.	317,1	93,6	315,1	94,1	2,0	55,3
Тракторы и седельные тягачи, штук	1 869	83,5	1 408	91,1	461	66,7
Части и принадлежности для автомобилей и тракторов, тонн	7 748	97,3	6 685	98,0	1 063	93,1
Ткани хлопчатобумажные с добавлением химических волокон, млн. м <sup>2</sup>	12,3	90,9	12,1	91,3	0,2	75,5
Одежда текстильная, тыс. шт.	1 748,5	98,6	1 693,8	98,2	54,7	116,0
Мебель, включая медицинскую, тыс. т	35,0	в 3,8р.	30,0	в 4,5р.	5,0	207,3
Масло рапсовое, тыс. т	25,0	126,4	3,1	в 9,2р.	21,9	112,6
Молоко и молочная продукция, тыс. т	109,6	110,5	109,6	110,6	0,0	–
Мясо и мясные субпродукты, тыс. т	37,2	124,2	37,2	124,2	–	–

## Импорт основных видов товаров в Могилевскую область

	Импорт – всего		В том числе из			
	2013 г.	2013 г. в % к 2012 г.	стран СНГ		стран вне СНГ	
			2013 г.	2013 г. в % к 2012 г.	2013 г.	2013 г. в % к 2012 г.
Каучук натуральный и синтетический, тыс. т	97,5	88,0	61,8	108,8	35,7	66,1
Спирты ациклические, тыс. т	53,8	105,0	50,4	112,7	3,4	51,9
Углеводороды циклические, тыс. т	15,7	79,0	15,7	78,9	0,0	в 505р.
Углерод, тыс. т	55,8	92,1	55,8	92,1	0,0	в 4р.
Кислоты поликарбоновые, их производные, тыс. т	39,7	81,8	9,3	в 395р.	30,4	62,8
Полимеры пропилена, тыс. т	19,5	79,7	1,1	20,5	18,4	96,9
Полимеры винилхлорида, тыс. т	23,1	94,3	0,6	11,9	22,5	117,6
Амино-альдегидные, феноло-альдегидные смолы и полиуретаны, тыс. т	10,7	168,8	7,0	249,2	3,7	105,1
Плиты, листы, пленка из пластмасс непористые, неармированные, неслоистые, без подложки, тонн	1 877	131,8	1 071	148,6	806	114,6
Невулканизированная резина в виде пластин, листов, полос, лент, тонн	4 069	103,5	141	64,9	3 928	105,7
Черные металлы, тыс. т	184,9	94,4	176,2	98,6	8,7	50,5
Трубы из черных металлов, тыс. т	17,0	106,8	16,6	114,3	0,4	24,8
Металлоконструкции из черных металлов, тыс. т	10,1	108,3	7,0	113,3	3,1	98,5
Оборудование прочее для сельского хозяйства, садоводства, лесоводства и его части, тонн	1 813	181,3	16	13,2	1 797	204,4
Оборудование для обработки резины или пластмасс и его части, тонн	2 449	89,2	194	110,3	2 255	87,8
Машины и механические устройства специального назначения и их части, тонн	567	19,5	149	222,7	418	14,7
Арматура для трубопроводов, тонн	527	87,9	286	83,8	241	93,4
Провода изолированные, кабели, тонн	1 622	69,4	1 496	111,4	126	12,7

	Импорт – всего		В том числе из			
	2013 г.	2013 г. в % к 2012 г.	стран СНГ		стран вне СНГ	
			2013 г.	2013 г. в % к 2012 г.	2013 г.	2013 г. в % к 2012 г.
Части подвижного состава, тыс. т	37,7	133,5	33,5	130,2	4,2	167,5
Отходы, полученные при извлечении растительных масел, тыс. т	38,3	102,1	10,0	64,3	28,3	128,9
Лекарственные средства, расфасованные для розничной продажи, тонн	183	117,5	40	94,8	143	126,0
Мясо и пищевые субпродукты домашней птицы, тонн	2 141	60,4	1 621	72,2	520	40,0
Бананы, тыс. т	16,9	99,5	12,2	87,8	4,7	152,4

### **6.1.2. Изменение сальдо внешней торговли товарами**

В 2013 году сформировалось положительное сальдо внешней торговли товарами в размере 628,2 млн. долларов. В 2012 году сальдо внешней торговли также имело положительное значение и его величина составляла 324,4 млн. долларов.

**Структура сальдо внешней торговли по укрупненным группам товаров**

(млн. долларов США)

	2012 г.	2013 г.	Прирост, уменьшение (-)
Сальдо внешней торговли товарами – всего	324,4	628,2	303,8
из него по группам товаров:			
инвестиционные	23,3	51,0	27,7
промежуточные	-77,5	80,2	157,7
потребительские	377,9	497,8	119,9

### **Экспорт и импорт инвестиционных товаров**

	2012 г., млн. долл. США	2013 г., млн. долл. США	2013 г. к 2012 г.	
			прирост, уменьшение (-), млн. долл. США	в процентах
Экспорт	309,8	298,7	-11,1	96,4
доля инвестиционных товаров в общем объеме экспорта, %	12,7	12,1		
Импорт	286,5	247,7	-38,8	86,5
доля инвестиционных товаров в общем объеме импорта, %	13,5	13,5		
Сальдо	23,3	51,0	27,7	

Уменьшение экспорта инвестиционных товаров в 2013 году по сравнению с 2012 годом обусловлено сокращением стоимостных объемов поставок на внешний рынок вагонов грузовых железнодорожных или трамвайных (на 18,7 млн. долларов), металлоконструкций из черных металлов, их частей (на 6,9 млн. долларов), прицепов и полуприцепов (на 6 млн. долларов).

Уменьшение импорта инвестиционных товаров произошло в результате сокращения стоимостных объемов закупок машин и механических устройств специального назначения и частей к ним (на 29,5 млн. долларов), электрогенераторных установок (на 8,9 млн. долларов), станков для обработки дерева, пробки, пластмасс или аналогичных материалов (на 8,1 млн. долларов).

#### Экспорт и импорт промежуточных товаров

	2012 г., млн. долл. США	2013 г., млн. долл. США	2013 г. к 2012 г.	
			прирост, уменьшение (-), млн. долл. США	в процентах
Экспорт	1 577,2	1 490,3	-86,9	94,5
доля промежуточных товаров в общем объеме экспорта, %	64,4	60,4		
Импорт	1 654,7	1 410,1	-244,6	85,2
доля промежуточных товаров в общем объеме импорта, %	77,9	76,6		
Сальдо	-77,5	80,2	157,7	

Уменьшение экспорта промежуточных товаров вызвано сокращением поставок на внешний рынок шин и покрышек пневматических (на 92,9 млн. долларов), волокон синтетических нечесаных (на 16 млн. долларов), полиацеталей и полиэфиров простых прочих (на 11,6 млн. долларов), опок для металлолитейного производства (на 10,7 млн. долларов).

Одновременно уменьшились стоимостные объемы импортных закупок каучука натурального (на 88,6 млн. долларов) и синтетического (на 38,6 млн. долларов), частей подвижного состава (на 27,6 млн. долларов), машин и аппаратов для всех видов пайки, их частей (на 23,2 млн. долларов), углерода (на 20,1 млн. долларов).

**Экспорт и импорт потребительских товаров**

	2012 г., млн. долл. США	2013 г., млн. долл. США	2013 г. к 2012 г.	
			прирост, уменьшение (-), млн. долл. США	в процентах
Экспорт	558,8	678,9	120,1	121,5
доля потребительских товаров в общем объеме экспорта, %	22,8	27,5		
Импорт	180,9	181,1	0,2	100,1
доля потребительских товаров в общем объеме импорта, %	8,5	9,8		
Сальдо	377,9	497,8	119,9	

Формирование положительного сальдо внешней торговли потребительскими товарами обусловлено в основном результатом экспортно-импортных операций по продовольственной группе товаров. Положительное сальдо по данной группе в 2013 году составило 346,5 млн. долларов. В 2012 году величина положительного сальдо составляла 256,8 млн. долларов.

**Внешняя торговля продовольственными товарами**

	2012 г., млн. долл. США	2013 г., млн. долл. США	2013 г. к 2012 г.	
			прирост, уменьшение (-), млн. долл. США	в процентах
Экспорт	386,5	465,4	78,9	120,4
доля продовольственных товаров в общем объеме экспорта, %	15,8	18,9		
доля продовольственных товаров в экспорте потребительских товаров, %	69,2	68,5		
Импорт	129,7	118,9	-10,8	91,7
доля продовольственных товаров в общем объеме импорта, %	6,1	6,4		
доля продовольственных товаров в импорте потребительских товаров, %	71,7	65,6		
Сальдо	256,8	346,5	89,7	

Увеличение экспорта продовольствия вызвано ростом стоимостного объема поставок на внешний рынок молока и сливок сгущенных или сухих (на 67,4 млн. долларов), сливочного масла (на 23,9 млн. долларов), пахты, йогурта, кефира (на 11 млн. долларов).

В то же время сократились стоимостные объемы импортных закупок готовой и консервированной рыбы, икры (на 5,1 млн. долларов), свинины (на 4,9 млн. долларов).

Экспорт непродовольственных товаров по сравнению с 2012 годом увеличился на 24%, прежде всего за счет роста стоимостного объема поставок мебели (на 18,3 млн. долларов) и текстильной одежды (на 5,3 млн. долларов).

В результате положительное сальдо по непродовольственной группе товаров увеличилось со 121,1 млн. долларов в 2012 году до 151,3 млн. долларов в 2013 году.

### **6.1.3. Географическое распределение внешней торговли**

#### **Экспорт и импорт товаров по группировкам стран**

	<b>2012 г., млн. долл. США</b>	<b>2013 г., млн. долл. США</b>	<b>2013 г. в % к 2012 г.</b>
Внешняя торговля товарами – всего			
оборот	4 570,6	4 309,2	94,3
экспорт	2 447,5	2 468,7	100,9
импорт	2 123,1	1 840,5	86,7
сальдо	324,4	628,2	х
страны СНГ			
оборот	3 199,6	3 160,6	98,8
экспорт	2 098,8	2 183,6	104,0
импорт	1 100,8	977,0	88,8
сальдо	998,0	1 206,6	х
государства-члены Таможенного союза и Единого экономического пространства			
оборот	2 723,9	2 753,6	101,1
экспорт	1 853,9	1 936,4	104,4
импорт	870,0	817,2	93,9
сальдо	983,9	1 119,2	х
страны вне СНГ			
оборот	1 371,0	1 148,6	83,8
экспорт	348,7	285,1	81,7
импорт	1 022,3	863,5	84,5
сальдо	-673,6	-578,4	х
страны ЕС (27)			
оборот	734,3	752,1	102,4
экспорт	182,3	202,9	111,3
импорт	552,0	549,2	99,5
сальдо	-369,7	-346,3	х

Из общего объема экспорта области в 2013 году на долю России приходилось 73,2%, остальных стран СНГ – 15,3%, стран ЕС – 8,2%, остальных стран – 3,3%. Импорт из России составил 44,3% общего объема импорта, остальных стран СНГ – 8,8%, стран ЕС – 29,8%, остальных стран – 17,1%.

В 2013 году зарегистрированы объемы экспортно-импортных операций со 118 странами мира. Товары поставлялись на рынки 81 государства, импортировалась продукция из 105 стран.

Основными торговыми партнерами области в 2013 году являлись: Россия – 60,8% от всего объема товарооборота, Украина – 7,5%, Германия – 5,4%, Казахстан – 3,1%, Польша – 2,6%, Китай – 1,9%, Литва – 1,6%, Италия – 1,3%, Таиланд – 1,1%, Нидерланды – 0,8%, Чешская Республика и Соединенное Королевство – по 0,7%.

**Структура внешней торговли товарами Могилевской области  
с отдельными странами в 2013 году  
в % к товарообороту**

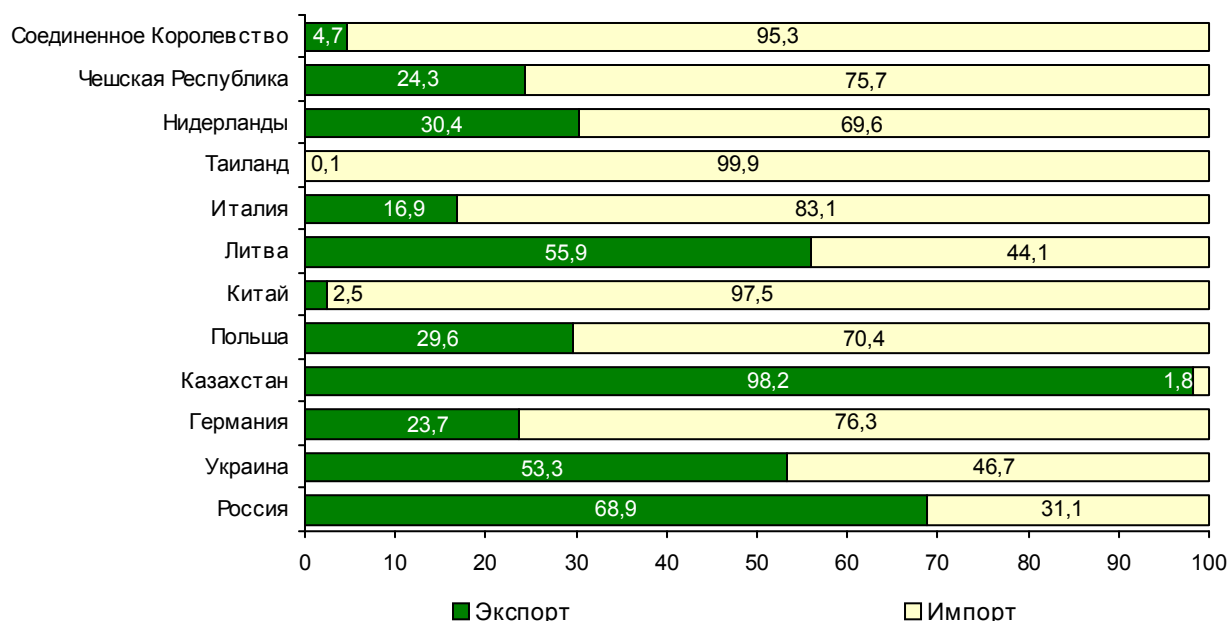

Остается высокой концентрация экспорта. На долю трех стран, на рынки которых поставлялась продукция, приходилось 85,5% экспорта, на долю семи стран – 91,4%. Такая концентрация экспорта свидетельствует о высокой степени зависимости экспорта области от состояния экономики стран – основных покупателей продукции области, что диктует необходимость диверсификации географии поставок.

**Распределение экспорта Могилевской области  
по странам – основным торговым партнерам  
в 2013 году**

*в % к общему объему экспорта*



**Экспорт и импорт товаров по странам – основным торговым партнерам<sup>1)</sup>**

	Экспорт			Импорт		
	2013 г., млн. долл. США	2013 г. в % к 2012 г.	в % к общему объему экспорта	2013 г., млн. долл. США	2013 г. в % к 2012 г.	в % к общему объему импорта
Всего	2 468,7	100,9	100	1 840,5	86,7	100
Россия	1 806,3	106,9	73,2	814,8	93,9	44,3
Украина	173,1	96,6	7,0	151,5	68,7	8,2
Германия	55,3	138,2	2,2	178,0	87,2	9,7
Казахстан	130,1	78,9	5,3	2,4	110,0	0,1
Польша	33,3	134,1	1,3	79,1	112,6	4,3
Китай	2,1	56,1	0,1	81,7	71,7	4,4
Литва	37,9	95,1	1,5	29,9	77,9	1,6
Италия	9,2	118,1	0,4	45,3	112,9	2,5
Таиланд	0,0	20,0	0,0	47,0	42,8	2,6
Нидерланды	10,2	123,1	0,4	23,3	88,4	1,3
Чешская Республика	7,3	165,6	0,3	22,9	141,2	1,2
Соединенное Королевство	1,4	в 5,7р.	0,1	27,9	154,9	1,5

**Внешняя торговля с государствами-членами Таможенного союза и Единого экономического пространства (ТС и ЕЭП).** Объем внешней торговли товарами Могилевской области с государствами-членами ТС и ЕЭП за 2013 год составил 2 753,6 млн. долларов, в том числе экспорт – 1 936,4 млн. долларов, импорт – 817,2 млн. долларов. Стоимостной объем экспорта по сравнению с 2012 годом из расчета в текущих ценах увеличился на 4,4%, или на 82,5 млн. долларов, импорта – сократился на 6,1%, или на 52,8 млн. долларов.

<sup>1)</sup> Основные торговые партнеры области ранжированы по объему внешнеторгового товарооборота.

## Внешняя торговля товарами с государствами-членами ТС и ЕЭП

(млн. долларов США)

	Оборот	Экспорт	Импорт	Сальдо
<b>2012 г.</b>				
Январь	170,1	117,6	52,5	65,1
Февраль	213,1	146,8	66,3	80,5
Март	238,9	165,4	73,5	91,9
<b>I квартал</b>	<b>622,1</b>	<b>429,8</b>	<b>192,3</b>	<b>237,5</b>
Апрель	246,4	157,8	88,6	69,2
Май	240,6	162,1	78,5	83,6
Июнь	231,9	156,5	75,4	81,1
<b>II квартал</b>	<b>718,9</b>	<b>476,4</b>	<b>242,5</b>	<b>233,9</b>
<i>I полугодие</i>	<i>1 341,0</i>	<i>906,2</i>	<i>434,8</i>	<i>471,4</i>
Июль	229,4	155,9	73,5	82,4
Август	244,0	174,6	69,4	105,2
Сентябрь	235,1	167,1	68,0	99,1
<b>III квартал</b>	<b>708,5</b>	<b>497,6</b>	<b>210,9</b>	<b>286,7</b>
<i>Январь-сентябрь</i>	<i>2 049,5</i>	<i>1 403,8</i>	<i>645,7</i>	<i>758,1</i>
Октябрь	236,4	159,8	76,6	83,2
Ноябрь	219,0	144,2	74,8	69,4
Декабрь	219,0	146,1	72,9	73,2
<b>IV квартал</b>	<b>674,4</b>	<b>450,1</b>	<b>224,3</b>	<b>225,8</b>
<b>Январь-декабрь</b>	<b>2 723,9</b>	<b>1 853,9</b>	<b>870,0</b>	<b>983,9</b>
<b>2013 г.</b>				
Январь	177,4	124,6	52,8	71,8
Февраль	227,3	155,6	71,7	83,9
Март	227,0	158,6	68,4	90,2
<b>I квартал</b>	<b>631,7</b>	<b>438,8</b>	<b>192,9</b>	<b>245,9</b>
Апрель	233,8	161,2	72,6	88,6
Май	237,4	170,7	66,7	104,0
Июнь	236,7	169,7	67,0	102,7
<b>II квартал</b>	<b>707,9</b>	<b>501,6</b>	<b>206,3</b>	<b>295,3</b>
<i>I полугодие</i>	<i>1 339,6</i>	<i>940,4</i>	<i>399,2</i>	<i>541,2</i>
Июль	240,4	170,3	70,1	100,2
Август	259,0	187,3	71,7	115,6
Сентябрь	239,0	174,2	64,8	109,4
<b>III квартал</b>	<b>738,4</b>	<b>531,8</b>	<b>206,6</b>	<b>325,2</b>
<i>Январь-сентябрь</i>	<i>2 078,0</i>	<i>1 472,2</i>	<i>605,8</i>	<i>866,4</i>
Октябрь	241,0	167,1	73,9	93,2
Ноябрь	220,9	158,5	62,4	96,1
Декабрь	213,7	138,6	75,1	63,5
<b>IV квартал</b>	<b>675,6</b>	<b>464,2</b>	<b>211,4</b>	<b>252,8</b>
<b>Январь-декабрь</b>	<b>2 753,6</b>	<b>1 936,4</b>	<b>817,2</b>	<b>1 119,2</b>

**Изменение объемов внешней торговли, экспорта и импорта товаров с  
государствами-членами ТС и ЕЭП**

(в процентах)

	К соответствующему периоду предыдущего года			К предыдущему месяцу		
	оборот	экспорт	импорт	оборот	экспорт	импорт
<b>2013 г.</b>						
Январь	104,3	106,0	100,6	81,0	85,3	72,4
Февраль	106,7	106,0	108,1	128,0	124,8	135,7
Март	95,0	95,9	93,1	99,9	101,9	95,4
<b>I квартал</b>	<b>101,6</b>	<b>102,1</b>	<b>100,3</b>	<b>х</b>	<b>х</b>	<b>х</b>
Апрель	94,9	102,2	81,8	103,0	101,7	106,1
Май	98,7	105,3	85,1	101,6	105,9	92,0
Июнь	102,0	108,4	88,8	99,6	99,4	100,2
<b>II квартал</b>	<b>98,5</b>	<b>105,3</b>	<b>85,1</b>	<b>х</b>	<b>х</b>	<b>х</b>
<i>I полугодие</i>	<i>99,9</i>	<i>103,8</i>	<i>91,8</i>	<i>х</i>	<i>х</i>	<i>х</i>
Июль	104,8	109,3	95,3	101,6	100,5	104,6
Август	106,1	107,3	103,3	107,7	109,9	102,5
Сентябрь	101,6	104,2	95,4	92,2	93,0	90,3
<b>III квартал</b>	<b>104,2</b>	<b>106,9</b>	<b>98,0</b>	<b>х</b>	<b>х</b>	<b>х</b>
<i>Январь-сентябрь</i>	<i>101,4</i>	<i>104,9</i>	<i>93,8</i>	<i>х</i>	<i>х</i>	<i>х</i>
Октябрь	101,9	104,5	96,5	100,8	95,9	114,0
Ноябрь	100,9	109,9	83,4	91,6	94,9	84,3
Декабрь	97,5	94,8	102,9	96,8	87,5	120,5
<b>IV квартал</b>	<b>100,2</b>	<b>103,1</b>	<b>94,2</b>	<b>х</b>	<b>х</b>	<b>х</b>
<b>Январь-декабрь</b>	<b>101,1</b>	<b>104,4</b>	<b>93,9</b>	<b>х</b>	<b>х</b>	<b>х</b>

**Экспорт и импорт товаров по государствам-членам ТС и ЕЭП**

	<b>2012 г., млн. долл. США</b>	<b>2013 г., млн. долл. США</b>	<b>2013 г. в % к 2012 г.</b>
Внешняя торговля с государствами-членами ТС и ЕЭП – всего			
оборот	2 723,9	2 753,6	101,1
экспорт	1 853,9	1 936,4	104,4
импорт	870,0	817,2	93,9
сальдо	983,9	1 119,2	х
в том числе:			
Россия			
оборот	2 556,8	2 621,1	102,5
экспорт	1 689,0	1 806,3	106,9

	2012 г., млн. долл. США	2013 г., млн. долл. США	2013 г. в % к 2012 г.
импорт	867,8	814,8	93,9
сальдо	821,2	991,5	х
Казахстан			
оборот	167,1	132,5	79,3
экспорт	164,9	130,1	78,9
импорт	2,2	2,4	110,0
сальдо	162,7	127,7	х

### Экспорт основных видов товаров в государства-члены ТС и ЕЭП

	Экспорт – всего		В том числе в			
	2013 г.	2013 г. в % к 2012 г.	Россию		Казахстан	
			2013 г.	2013 г. в % к 2012 г.	2013 г.	2013 г. в % к 2012 г.
Шины, тыс. шт.	2 918,4	101,4	1 928,8	98,2	989,6	108,3
Химические волокна, тыс. т	22,0	76,6	22,0	76,9	0,0	15,9
Химические нити, тыс. т	11,1	113,7	11,1	113,8	0,0	81,9
Полиацетали и полиэфирные простые прочие, смолы эпоксидные, тыс. т	33,3	101,9	33,0	113,9	0,3	8,0
Мононить с сечением более 1 мм, прутки, стержни и профили из пластмасс, тыс. т	20,3	102,5	19,7	103,4	0,6	79,4
Плиты, листы, пленка из пластмасс, тонн	7 740	81,8	6 356	89,2	1 384	59,1
Тара пластмассовая, тыс. т	30,3	127,2	28,8	130,5	1,5	85,6
Ткани из синтетических комплексных нитей, млн. м <sup>2</sup>	26,6	132,7	26,0	132,1	0,6	164,2
Нетканые материалы, тонн	7 460	93,4	7 460	93,4	–	–
Текстильные материалы, пропитанные или покрытые пластмассами, тыс. м <sup>2</sup>	4 474,3	266,3	4 444,5	271,0	29,8	74,1
Цемент, тыс. т	1 019,2	124,1	1 019,2	124,1	–	–
Изделия из цемента, бетона или искусственного камня, тыс. т	483,7	117,1	483,7	117,1	–	–
Черные металлы, тонн	7 708	73,1	7 692	73,0	16	в 419р.

	Экспорт – всего		В том числе в			
	2013 г.	2013 г. в % к 2012 г.	Россию		Казахстан	
			2013 г.	2013 г. в % к 2012 г.	2013 г.	2013 г. в % к 2012 г.
Трубы стальные, тыс. т	25,0	64,8	25,0	65,0	0,0	–
Металлоконструкции из черных металлов, тыс. т	14,8	77,6	14,6	76,6	0,2	в 25р.
Машины и устройства для подъема и погрузки, штук	7 216	76,7	6 681	74,8	535	111,5
Машины и механизмы для уборки и обмолота сельскохозяйственных культур, штук	6 416	117,1	5 021	115,9	1 395	121,4
Электрические двигатели и генераторы, тыс. шт.	277,2	92,1	276,5	92,1	0,7	78,8
Тракторы и седельные тягачи, штук	1 318	98,3	1 271	96,7	47	180,8
Части и принадлежности для автомобилей и тракторов, тонн	5 451	97,0	5 154	97,2	297	93,0
Ткани хлопчатобумажные с добавлением химических волокон, млн. м <sup>2</sup>	10,6	91,8	9,1	91,0	1,5	96,5
Одежда текстильная, тыс. шт.	1 693,8	98,2	1 692,9	98,1	0,9	в 84р.
Мебель, включая медицинскую, тыс. т	29,7	в 4,6р.	29,5	в 4,8р.	0,2	57,6
Молоко и сливки несгущенные, тыс. т	43,3	101,0	43,1	100,8	0,2	255,2
Молоко и сливки сгущенные и сухие, тыс. т	26,6	168,1	24,0	201,7	2,6	66,2
Молочная сыворотка, тонн	7 148	79,6	7 148	102,6	–	–
Масло сливочное, тыс. т	13,2	98,3	13,1	105,4	0,1	11,9
Сыры и творог, тыс. т	10,4	70,4	10,3	70,3	0,1	92,7
Мясо и мясные субпродукты, тыс. т	37,2	124,2	35,6	123,5	1,6	141,6

## Импорт основных видов товаров из государств-членов ТС и ЕЭП

	Импорт – всего		В том числе из			
	2013 г.	2013 г. в % к 2012 г.	России		Казахстана	
			2013 г.	2013 г. в % к 2012 г.	2013 г.	2013 г. в % к 2012 г.
Каучук синтетический, тыс. т	61,7	108,7	61,7	108,7	–	–
Спирты ациклические, тыс. т	50,4	112,8	50,4	112,8	–	–
Кислоты поликарбоновые, их производные, тонн	9 274	в 395р.	9 274	в 395р.	–	–
Углеводороды циклические, тыс. т	15,7	78,9	15,7	78,9	–	–
Углерод, тыс. т	37,7	102,6	37,7	102,6	–	–
Оксиды свинца, тонн	335	241,0	–	–	335	255,7
Вещества связующие готовые, тыс. т	13,0	77,2	13,0	77,2	–	–
Ускорители вулканизации каучука, пластификаторы, стабилизаторы, тонн	1 768	92,6	1 768	92,6	–	–
Кожа, дополнительно обработанная после дубления, из шкур крупного рогатого скота, тыс. м <sup>2</sup>	171,0	124,0	171,0	124,8	–	–
Ткани синтетические, тыс. м <sup>2</sup>	3 161,4	92,1	3 161,4	92,1	–	–
Ткани из синтетических комплексных нитей, тыс. м <sup>2</sup>	4 644,8	84,9	4 644,8	84,9	–	–
Черные металлы, тыс. т	107,6	104,8	107,5	105,5	0,1	16,0
Трубы из черных металлов, тыс. т	16,3	114,5	16,3	114,5	–	–
Металлоконструкции из черных металлов, тонн	7 020	113,3	7 020	113,3	–	–
Цинк необработанный, тонн	3 220	100,7	3 220	100,7	–	–
Арматура для трубопроводов, тонн	277	92,3	277	92,3	–	–
Провода изолированные, кабели, тонн	1 496	111,4	1 496	111,4	–	–
Части подвижного состава, тыс. т	21,5	233,2	21,5	233,2	–	–
Бананы, тыс. т	12,2	87,8	12,2	87,8	–	–
Масло подсолнечное, тонн	2 826	в 3,6р.	2 826	в 3,6р.	–	–
Пиво солодовое, тыс. т	14,1	86,3	14,1	86,3	–	–

**Внешняя торговля с Российской Федерацией.** Объем внешней торговли товарами с Россией за 2013 год составил 2 621,1 млн. долларов, в том числе экспорт – 1 806,3 млн. долларов, импорт – 814,8 млн. долларов. Стоимостной объем экспорта по сравнению с 2012 годом из расчета в текущих ценах увеличился на 6,9%, или на 117,3 млн. долларов, импорта – сократился на 6,1%, или на 53 млн. долларов.

**Внешняя торговля товарами с Российской Федерацией**

(млн. долларов США)

	Оборот	Экспорт	Импорт	Сальдо
<b>2012 г.</b>				
Январь	159,3	106,8	52,5	54,3
Февраль	199,7	133,6	66,1	67,5
Март	225,1	151,9	73,2	78,7
<b>I квартал</b>	<b>584,1</b>	<b>392,3</b>	<b>191,8</b>	<b>200,5</b>
Апрель	231,5	142,9	88,6	54,3
Май	228,3	150,1	78,2	71,9
Июнь	219,2	143,9	75,3	68,6
<b>II квартал</b>	<b>679,0</b>	<b>436,9</b>	<b>242,1</b>	<b>194,8</b>
<i>I полугодие</i>	<i>1 263,1</i>	<i>829,2</i>	<i>433,9</i>	<i>395,3</i>
Июль	216,2	143,1	73,1	70,0
Август	220,9	151,6	69,3	82,3
Сентябрь	215,9	148,0	67,9	80,1
<b>III квартал</b>	<b>653,0</b>	<b>442,7</b>	<b>210,3</b>	<b>232,4</b>
<i>Январь-сентябрь</i>	<i>1 916,1</i>	<i>1 271,9</i>	<i>644,2</i>	<i>627,7</i>
Октябрь	218,6	142,3	76,3	66,0
Ноябрь	211,0	136,3	74,7	61,6
Декабрь	211,1	138,5	72,6	65,9
<b>IV квартал</b>	<b>640,7</b>	<b>417,1</b>	<b>223,6</b>	<b>193,5</b>
<b>Январь-декабрь</b>	<b>2 556,8</b>	<b>1 689,0</b>	<b>867,8</b>	<b>821,2</b>
<b>2013 г.</b>				
Январь	169,0	116,4	52,6	63,8
Февраль	218,4	146,8	71,6	75,2
Март	215,7	147,4	68,3	79,1
<b>I квартал</b>	<b>603,1</b>	<b>410,6</b>	<b>192,5</b>	<b>218,1</b>
Апрель	222,0	149,7	72,3	77,4
Май	227,4	160,8	66,6	94,2
Июнь	225,9	159,1	66,8	92,3
<b>II квартал</b>	<b>675,3</b>	<b>469,6</b>	<b>205,7</b>	<b>263,9</b>
<i>I полугодие</i>	<i>1 278,4</i>	<i>880,2</i>	<i>398,2</i>	<i>482,0</i>
Июль	229,1	159,3	69,8	89,5

	Оборот	Экспорт	Импорт	Сальдо
Август	245,7	174,1	71,6	102,5
Сентябрь	224,0	159,5	64,5	95,0
<b>III квартал</b>	<b>698,8</b>	<b>492,9</b>	<b>205,9</b>	<b>287,0</b>
<i>Январь-сентябрь</i>	<i>1 977,2</i>	<i>1 373,1</i>	<i>604,1</i>	<i>769,0</i>
Октябрь	226,8	153,2	73,6	79,6
Ноябрь	213,6	151,4	62,2	89,2
Декабрь	203,5	128,6	74,9	53,7
<b>IV квартал</b>	<b>643,9</b>	<b>433,2</b>	<b>210,7</b>	<b>222,5</b>
<b>Январь-декабрь</b>	<b>2 621,1</b>	<b>1 806,3</b>	<b>814,8</b>	<b>991,5</b>

**Изменение объемов внешней торговли, экспорта и импорта товаров  
с Российской Федерацией**

*(в процентах)*

	К соответствующему периоду предыдущего года			К предыдущему месяцу		
	оборот	экспорт	импорт	оборот	экспорт	импорт
<b>2013 г.</b>						
Январь	106,1	109,0	100,2	80,1	84,1	72,4
Февраль	109,4	109,9	108,3	129,2	126,1	136,2
Март	95,8	97,0	93,4	98,7	100,4	95,4
<b>I квартал</b>	<b>103,3</b>	<b>104,7</b>	<b>100,4</b>	<b>x</b>	<b>x</b>	<b>x</b>
Апрель	95,9	104,7	81,5	102,9	101,6	105,8
Май	99,7	107,2	85,3	102,5	107,5	92,2
Июнь	103,0	110,5	88,7	99,3	98,9	100,2
<b>II квартал</b>	<b>99,5</b>	<b>107,5</b>	<b>85,0</b>	<b>x</b>	<b>x</b>	<b>x</b>
<i>I полугодие</i>	<i>101,2</i>	<i>106,2</i>	<i>91,8</i>	<i>x</i>	<i>x</i>	<i>x</i>
Июль	106,0	111,4	95,5	101,5	100,2	104,5
Август	111,2	114,8	103,3	107,3	109,2	102,7
Сентябрь	103,7	107,8	95,0	91,2	91,6	90,1
<b>III квартал</b>	<b>107,0</b>	<b>111,3</b>	<b>97,9</b>	<b>x</b>	<b>x</b>	<b>x</b>
<i>Январь-сентябрь</i>	<i>103,2</i>	<i>108,0</i>	<i>93,8</i>	<i>x</i>	<i>x</i>	<i>x</i>
Октябрь	103,7	107,7	96,4	101,2	96,1	114,0
Ноябрь	101,2	111,1	83,3	94,2	98,8	84,5
Декабрь	96,4	92,8	103,1	95,3	84,9	120,5
<b>IV квартал</b>	<b>100,5</b>	<b>103,9</b>	<b>94,2</b>	<b>x</b>	<b>x</b>	<b>x</b>
<b>Январь-декабрь</b>	<b>102,5</b>	<b>106,9</b>	<b>93,9</b>	<b>x</b>	<b>x</b>	<b>x</b>

Положительное сальдо внешнеторговых операций области с Российской Федерацией увеличилось с 821,2 млн. долларов в 2012 году до 991,5 млн. долларов в 2013 году.

**Структура сальдо внешней торговли с Российской Федерацией  
по укрупненным группам товаров**

(млн. долларов США)

	2012 г.	2013 г.	Прирост, уменьшение (-)
Сальдо внешней торговли товарами с Россией	821,2	991,5	170,3
из него по группам товаров:			
инвестиционные	196,8	208,2	11,4
промежуточные	211,7	254,4	42,7
потребительские	413,2	529,8	116,6

**Внешняя торговля с Казахстаном.** Объем внешней торговли товарами с Казахстаном за 2013 год составил 132,5 млн. долларов, в том числе экспорт – 130,1 млн. долларов, импорт – 2,4 млн. долларов. По сравнению с 2012 годом экспорт сократился на 21,1%, импорт увеличился на 10%.

**Внешняя торговля товарами с Казахстаном**

(млн. долларов США)

	Оборот	Экспорт	Импорт	Сальдо
<b>2012 г.</b>				
Январь	10,8	10,8	0,0	10,8
Февраль	13,4	13,2	0,2	13,0
Март	13,8	13,5	0,3	13,2
<b>I квартал</b>	<b>38,0</b>	<b>37,5</b>	<b>0,5</b>	<b>37,0</b>
Апрель	14,9	14,9	0,0	14,9
Май	12,3	12,0	0,3	11,7
Июнь	12,7	12,6	0,1	12,5
<b>II квартал</b>	<b>39,9</b>	<b>39,5</b>	<b>0,4</b>	<b>39,1</b>
<i>I полугодие</i>	<i>77,9</i>	<i>77,0</i>	<i>0,9</i>	<i>76,1</i>
Июль	13,2	12,8	0,4	12,4
Август	23,1	23,0	0,1	22,9
Сентябрь	19,2	19,1	0,1	19,0
<b>III квартал</b>	<b>55,5</b>	<b>54,9</b>	<b>0,6</b>	<b>54,3</b>
<i>Январь-сентябрь</i>	<i>133,4</i>	<i>131,9</i>	<i>1,5</i>	<i>130,4</i>
Октябрь	17,8	17,5	0,3	17,2
Ноябрь	8,0	7,9	0,1	7,8
Декабрь	7,9	7,6	0,3	7,3
<b>IV квартал</b>	<b>33,7</b>	<b>33,0</b>	<b>0,7</b>	<b>32,3</b>
<b>Январь-декабрь</b>	<b>167,1</b>	<b>164,9</b>	<b>2,2</b>	<b>162,7</b>

ВНЕШНЯЯ ТОРГОВЛЯ

	Оборот	Экспорт	Импорт	Сальдо
<b>2013 г.</b>				
Январь	8,4	8,2	0,2	8,0
Февраль	8,9	8,8	0,1	8,7
Март	11,3	11,2	0,1	11,1
<b>I квартал</b>	<b>28,6</b>	<b>28,2</b>	<b>0,4</b>	<b>27,8</b>
Апрель	11,8	11,5	0,3	11,2
Май	10,0	9,9	0,1	9,8
Июнь	10,8	10,6	0,2	10,4
<b>II квартал</b>	<b>32,6</b>	<b>32,0</b>	<b>0,6</b>	<b>31,4</b>
<i>I полугодие</i>	<i>61,2</i>	<i>60,2</i>	<i>1,0</i>	<i>59,2</i>
Июль	11,3	11,0	0,3	10,7
Август	13,3	13,2	0,1	13,1
Сентябрь	15,0	14,7	0,3	14,4
<b>III квартал</b>	<b>39,6</b>	<b>38,9</b>	<b>0,7</b>	<b>38,2</b>
<i>Январь-сентябрь</i>	<i>100,8</i>	<i>99,1</i>	<i>1,7</i>	<i>97,4</i>
Октябрь	14,2	13,9	0,3	13,6
Ноябрь	7,3	7,1	0,2	6,9
Декабрь	10,2	10,0	0,2	9,8
<b>IV квартал</b>	<b>31,7</b>	<b>31,0</b>	<b>0,7</b>	<b>30,3</b>
<b>Январь-декабрь</b>	<b>132,5</b>	<b>130,1</b>	<b>2,4</b>	<b>127,7</b>

**Изменение объемов внешней торговли, экспорта и  
импорта товаров с Казахстаном**

(в процентах)

	К соответствующему периоду предыдущего года			К предыдущему месяцу		
	оборот	экспорт	импорт	оборот	экспорт	импорт
<b>2013 г.</b>						
Январь	78,1	76,2	в 7р.	106,3	107,9	68,7
Февраль	65,8	66,3	31,4	104,0	106,1	27,8
Март	82,3	83,3	35,1	128,0	127,8	159,6
<b>I квартал</b>	<b>75,3</b>	<b>75,3</b>	<b>75,1</b>	<b>х</b>	<b>х</b>	<b>х</b>
Апрель	79,5	77,8	в 6р.	104,9	103,1	297,9
Май	81,0	82,0	41,9	84,3	85,5	41,2
Июнь	84,7	83,7	в 3,2р.	107,4	107,0	132,5
<b>II квартал</b>	<b>81,6</b>	<b>81,0</b>	<b>148,2</b>	<b>х</b>	<b>х</b>	<b>х</b>
<i>I полугодие</i>	<i>78,5</i>	<i>78,2</i>	<i>106,7</i>	<i>х</i>	<i>х</i>	<i>х</i>
Июль	85,9	86,4	70,6	105,6	104,7	166,9
Август	57,7	57,5	102,6	117,6	119,5	41,6
Сентябрь	78,0	76,6	в 5,6р.	112,4	111,2	260,5

	К соответствующему периоду предыдущего года			К предыдущему месяцу		
	оборот	экспорт	импорт	оборот	экспорт	импорт
<b>III квартал</b>	<b>71,4</b>	<b>70,9</b>	<b>124,2</b>	<b>х</b>	<b>х</b>	<b>х</b>
<i>Январь-сентябрь</i>	75,6	75,2	113,3	х	х	х
Октябрь	79,7	79,1	117,0	94,8	94,3	118,9
Ноябрь	91,7	90,1	в 4,3р.	50,9	51,0	44,8
Декабрь	128,0	131,3	53,7	141,4	142,1	112,3
<b>IV квартал</b>	<b>94,0</b>	<b>93,8</b>	<b>102,8</b>	<b>х</b>	<b>х</b>	<b>х</b>
<b>Январь-декабрь</b>	<b>79,3</b>	<b>78,9</b>	<b>110,0</b>	<b>х</b>	<b>х</b>	<b>х</b>

Положительное сальдо внешней торговли с Казахстаном уменьшилось со 162,7 млн. долларов в 2012 году до 127,7 млн. долларов в 2013 году.

## **6.2. Внешняя торговля услугами**

**Экспорт и импорт услуг.** Экспорт услуг организаций Могилевской области за 2013 год составил 95,1 млн. долларов США и по сравнению с 2012 годом увеличился на 35%, импорт – 59,4 млн. долларов и снизился на 0,2%.

Сальдо внешней торговли услугами сложилось положительное в размере 35,7 млн. долларов. За 2012 год величина положительного сальдо составляла 10,9 млн. долларов.

### **Экспорт и импорт услуг**

	<b>2012 г., тыс. долл. США</b>	<b>2013 г., тыс. долл. США</b>	<b>2013 г. в % к 2012 г.</b>
Внешняя торговля услугами – всего			
оборот	129 920,7	154 468,0	118,9
экспорт	70 441,9	95 079,8	135,0
импорт	59 478,8	59 388,2	99,8
сальдо	10 963,1	35 691,6	х
в том числе:			
страны СНГ			
оборот	58 921,3	60 781,2	103,2
экспорт	37 222,9	39 006,7	104,8
импорт	21 698,4	21 774,5	100,4
сальдо	15 524,5	17 232,2	х
из них Россия			
оборот	50 196,4	50 571,2	100,7

	2012 г., тыс. долл. США	2013 г., тыс. долл. США	2013 г. в % к 2012 г.
экспорт	32 457,7	33 903,4	104,5
импорт	17 738,7	16 667,8	94,0
сальдо	14 719,0	17 235,6	х
страны вне СНГ			
оборот	70 999,4	93 686,8	132,0
экспорт	33 219,0	56 073,1	168,8
импорт	37 780,4	37 613,7	99,6
сальдо	-4 561,4	18 459,4	х

Экспорт услуг в страны СНГ составил 41% от общего объема экспорта услуг по области, в страны вне СНГ – 59%, импорт услуг из стран СНГ – 36,7% общего объема импорта услуг, из стран вне СНГ – 63,3%.

#### Экспорт и импорт основных видов услуг

	Экспорт			Импорт		
	2013 г., тыс. долл. США	2013 г. в % к 2012 г.	в % к общему объему экспорта	2013 г., тыс. долл. США	2013 г. в % к 2012 г.	в % к общему объему импорта
Всего	95 079,8	135,0	100	59 388,2	99,8	100
из них:						
транспорт	42 934,1	103,5	45,2	17 097,0	120,3	28,8
поездки	6 874,3	118,4	7,2	3 208,2	113,1	5,4
строительство	35 726,4	217,5	37,6	15 064,7	58,2	25,4
компьютерные, телекоммуникационные и информационные услуги	2 225,7	122,5	2,3	1 407,9	155,9	2,4
услуги в области архитектуры, инженерные и прочие технические услуги	425,4	108,6	0,5	5 220,7	130,0	8,8
плата за использование интеллектуальной собственности	124,1	150,8	0,1	3 468,7	215,7	5,8
ремонт оборудования и транспортных средств	590,6	200,7	0,6	3 378,4	214,9	5,7
услуги в области рекламы и маркетинга, по организации ярмарок, выставок	1 020,0	221,4	1,1	1 918,9	107,1	3,2
услуги в области образования	2 130,7	124,1	2,2	418,2	46,1	0,7
другие услуги	3 028,5	155,3	3,2	8 205,5	142,7	13,8

Организациями, подчиненными Могилевскому облисполкому, включая юридические лица без ведомственной подчиненности<sup>1)</sup>, в 2013 году экспортировано строительных, инженерных и архитектурных услуг на 5 228,3 тыс. долларов США (задание на 2013 год<sup>2)</sup> – 30 900 тыс. долларов США). Услуги, оказываемые при возведении объектов жилищного строительства за пределами территории Республики Беларусь, в 2013 году не экспортировались (задание на 2013 год<sup>2)</sup> – 30 700 тыс. долларов США).

---

<sup>1)</sup> Без учета экспорта организаций, являющихся участниками холдингов, входящих в состав республиканских органов государственного управления, вне зависимости от размера доли государства (сумма долей республиканской и коммунальной формы собственности) в уставном фонде управляющей компании холдинга.

<sup>2)</sup> По постановлению Совета Министров Республики Беларусь от 21 октября 2011 г. № 1409.

## 7. ПОТРЕБИТЕЛЬСКИЙ РЫНОК

### 7.1. Розничная торговля

Розничный товарооборот в январе 2014 г. составил 1 993,4 млрд. рублей, или 112,6% к уровню января 2013 г.

#### Динамика розничного товарооборота

	Розничный товарооборот, млрд. руб. (в текущих ценах)	В сопоставимых ценах	
		в % к соответствующему периоду предыдущего года	в % к предыдущему периоду
<b>2013 г.</b>			
Январь	1 621,3	126,0	79,4
Февраль	1 577,6	119,0	95,9
Март	1 775,4	115,1	111,3
<b>I квартал</b>	<b>4 974,3</b>	<b>119,7</b>	<b>88,5</b>
Апрель	1 734,2	113,5	97,4
Май	1 919,1	118,0	110,4
Июнь	1 946,8	116,6	101,6
<b>II квартал</b>	<b>5 600,1</b>	<b>116,1</b>	<b>110,8</b>
<i>I полугодие</i>	<i>10 574,4</i>	<i>117,7</i>	<i>х</i>
Июль	2 058,3	117,0	105,0
Август	2 099,4	115,5	102,4
Сентябрь	2 094,5	118,3	98,5
<b>III квартал</b>	<b>6 252,2</b>	<b>116,9</b>	<b>110,7</b>
<i>Январь-сентябрь</i>	<i>16 826,6</i>	<i>117,4</i>	<i>х</i>
Октябрь	1 875,4	101,3	88,4
Ноябрь	2 081,5	114,7	110,0
Декабрь	2 816,6	118,4	133,5
<b>IV квартал</b>	<b>6 773,5</b>	<b>112,1</b>	<b>105,1</b>
<b>Январь-декабрь</b>	<b>23 600,1</b>	<b>115,8</b>	<b>х</b>
<b>2014 г.</b>			
<b>Январь</b>	<b>1 993,4</b>	<b>112,6</b>	<b>70,0</b>

**Динамика розничного товарооборота**  
в % к соответствующему периоду предыдущего года;  
в сопоставимых ценах

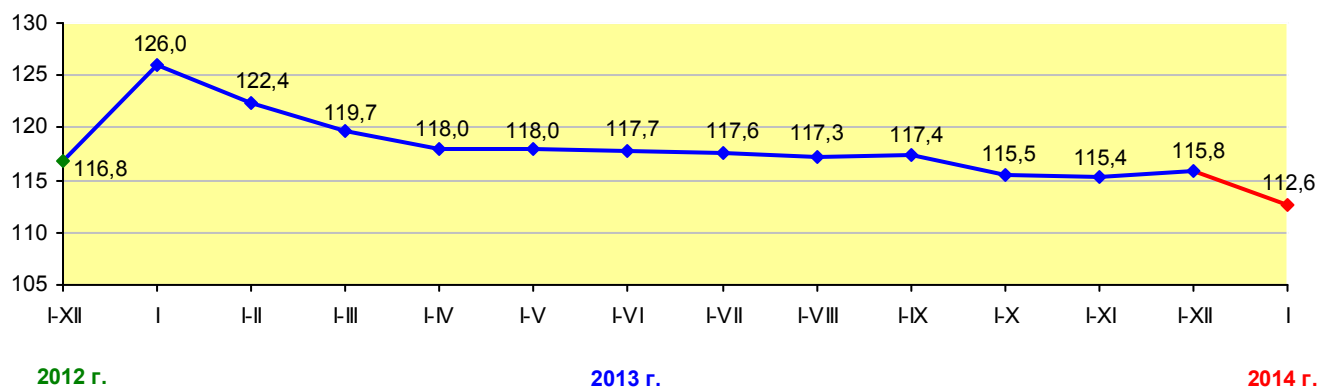

**Розничный товарооборот по формам собственности**

	Январь 2014 г., млрд. руб. (в текущих ценах)	В % к итогу	
		январь 2014 г.	<u>справочно</u> январь 2013 г.
Розничный товарооборот	1 993,4	100	100
в том числе:			
государственная собственность	157,8	7,9	7,8
республиканская	151,6	7,6	7,5
коммунальная	6,2	0,3	0,3
частная собственность	1 577,0	79,1	80,0
из нее с долей государствен- ной собственности	182,7	9,2	11,1
иностранная собственность	258,7	13,0	12,2

В розничном товарообороте удельный вес пищевых продуктов, напитков и табачных изделий в январе 2014 г. составил 54,9%, непродовольственных товаров – 45,1% (в январе 2013 г. – соответственно 55% и 45%).

В январе 2014 г. населению продано пищевых продуктов, напитков и табачных изделий на 1 094,8 млрд. рублей (110,1% к уровню января 2013 г.), непродовольственных товаров – на 898,6 млрд. рублей (115,7%).

**Динамика розничного товарооборота пищевых продуктов, напитков, табачных изделий и непродовольственных товаров**

*(в сопоставимых ценах)*

	Пищевые продукты, напитки и табачные изделия		Непродовольственные товары	
	в % к соответствующему периоду предыдущего года	в % к предыдущему периоду	в % к соответствующему периоду предыдущего года	в % к предыдущему периоду
<b>2013 г.</b>				
<i>Январь</i>	118,4	83,5	135,4	74,8
Февраль	111,4	94,8	128,5	97,4
Март	109,4	112,2	122,1	110,2
<b>I квартал</b>	<b>112,8</b>	<b>91,2</b>	<b>128,2</b>	<b>85,4</b>
Апрель	106,7	98,8	122,4	95,7
Май	110,4	109,4	128,1	111,7
Июнь	110,4	101,9	125,0	101,3
<b>II квартал</b>	<b>109,2</b>	<b>111,9</b>	<b>125,2</b>	<b>109,4</b>
<i>I полугодие</i>	110,8	х	126,6	х
Июль	109,3	101,7	127,0	109,5
Август	111,6	103,6	120,5	100,8
Сентябрь	111,5	95,5	126,7	102,4
<b>III квартал</b>	<b>110,8</b>	<b>106,8</b>	<b>124,7</b>	<b>115,9</b>
<i>Январь-сентябрь</i>	110,8	х	125,9	х
Октябрь	98,5	87,9	104,7	89,0
Ноябрь	113,5	111,5	116,2	108,3
Декабрь	114,4	131,3	123,4	136,1
<b>IV квартал</b>	<b>109,3</b>	<b>103,1</b>	<b>115,4</b>	<b>107,6</b>
<b>Январь-декабрь</b>	<b>110,4</b>	<b>х</b>	<b>122,6</b>	<b>х</b>
<b>2014 г.</b>				
<i>Январь</i>	110,1	70,8	115,7	69,0

### Динамика розничного товарооборота пищевых продуктов, напитков, табачных изделий и непродовольственных товаров

в % к соответствующему периоду предыдущего года;  
в сопоставимых ценах

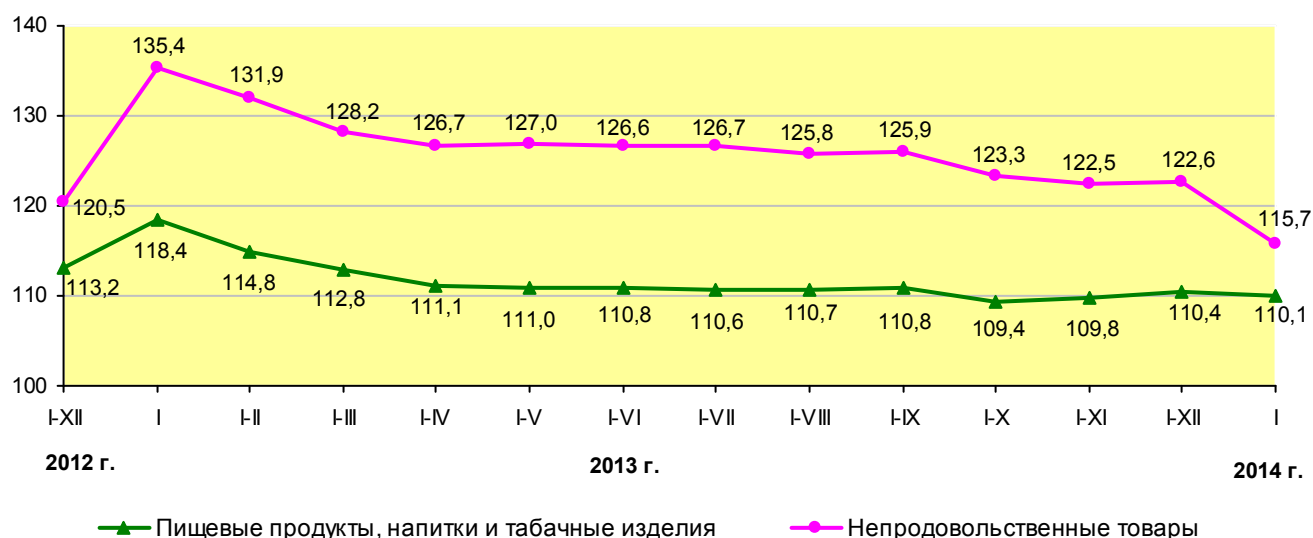

### Розничный товарооборот по секторам реализации

(в сопоставимых ценах)

	Январь 2014 г.			<u>Справочно</u> январь 2013 г. в % к январю 2012 г.
	млрд. руб. (в текущих ценах)	в % к		
		январю 2013 г.	итогу	
Розничный товарооборот	1 993,4	112,6	100	126,0
в том числе:				
организаций торговли	1 700,7	113,2	85,3	127,8
на рынках, в торговых центрах <sup>1)</sup>	292,7	109,6	14,7	116,9

Организациями торговли в январе 2014 г. продано пищевых продуктов, напитков и табачных изделий на 990,8 млрд. рублей (111,5% к уровню января 2013 г.), непродовольственных товаров – на 709,9 млрд. рублей (115,4% к уровню января 2013 г.).

Удельный вес пищевых продуктов, напитков и табачных изделий организациями торговли составил 90,5% от всей продажи пищевых продуктов, напитков и табачных изделий, непродовольственных товаров – 79% от всей продажи непродовольственных товаров.

<sup>1)</sup> Оценка по данным выборочного государственного статистического наблюдения за объемами продажи товаров на рынках, в торговых центрах.

В январе 2014 г. организациями торговли реализовано алкогольных напитков и пива на 219,6 млрд. рублей, что в розничном товарообороте организаций торговли составило 12,9%, в объеме продажи организациями торговли пищевых продуктов, напитков и табачных изделий – 22,2%.

На 1 февраля 2014 г. объем товарных запасов в организациях торговли составил 2 582,5 млрд. рублей, что обеспечивает 47 дней торговли из расчета однодневного товарооборота января 2014 г. (на 1 февраля 2013 г. – 53 дня).

## 7.2. Общественное питание

Товарооборот общественного питания в январе 2014 г. составил 93 млрд. рублей, или 106,4% к уровню января 2013 г.

### Динамика товарооборота общественного питания

	Товарооборот общественного питания, млрд. руб. (в текущих ценах)	В сопоставимых ценах	
		в % к соответствующему периоду предыдущего года	в % к предыдущему периоду
<b>2013 г.</b>			
Январь	79,1	114,2	84,9
Февраль	79,9	110,4	98,8
Март	84,8	104,9	104,8
<b>I квартал</b>	<b>243,8</b>	<b>109,6</b>	<b>87,4</b>
Апрель	89,1	111,8	104,8
Май	93,0	107,6	104,0
Июнь	93,8	108,6	101,2
<b>II квартал</b>	<b>275,9</b>	<b>109,0</b>	<b>111,0</b>
<i>I полугодие</i>	<i>519,7</i>	<i>109,3</i>	<i>х</i>
Июль	88,4	110,4	93,3
Август	91,0	110,7	103,8
Сентябрь	99,7	108,3	108,6
<b>III квартал</b>	<b>279,1</b>	<b>109,4</b>	<b>100,5</b>
<i>Январь-сентябрь</i>	<i>798,8</i>	<i>109,3</i>	<i>х</i>
Октябрь	103,9	107,1	102,6
Ноябрь	100,5	108,2	95,6
Декабрь	108,3	107,0	105,8
<b>IV квартал</b>	<b>312,7</b>	<b>106,8</b>	<b>108,4</b>
<b>Январь-декабрь</b>	<b>1 111,5</b>	<b>108,6</b>	<b>х</b>
<b>2014 г.</b>			
<b>Январь</b>	<b>93,0</b>	<b>106,4</b>	<b>84,4</b>

**Динамика товарооборота общественного питания**  
в % к соответствующему периоду предыдущего года;  
в сопоставимых ценах

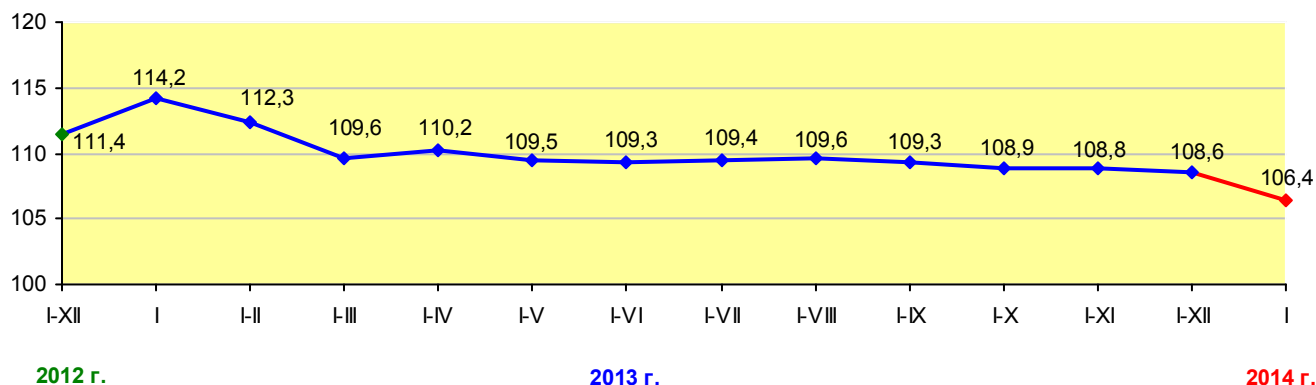

**Товарооборот общественного питания**  
по формам собственности

	Январь 2014 г., млрд. руб.	В % к итогу	
		январь 2014 г.	справочно январь 2013 г.
Товарооборот общественного питания	93,0	100	100
в том числе:			
государственная собственность	16,3	17,5	17,5
республиканская	4,8	5,1	4,9
коммунальная	11,5	12,4	12,6
частная собственность	76,0	81,7	81,7
из нее с долей государственной собственности	23,1	24,8	25,2
иностранная собственность	0,7	0,8	0,8

### 7.3. Оптовая торговля

**Общий объем оптового товарооборота** в январе 2014 г. составил 798 млрд. рублей, или 82,1% к уровню января 2013 г.

**Динамика оптового товарооборота**  
в % к соответствующему периоду предыдущего года;  
в сопоставимых ценах

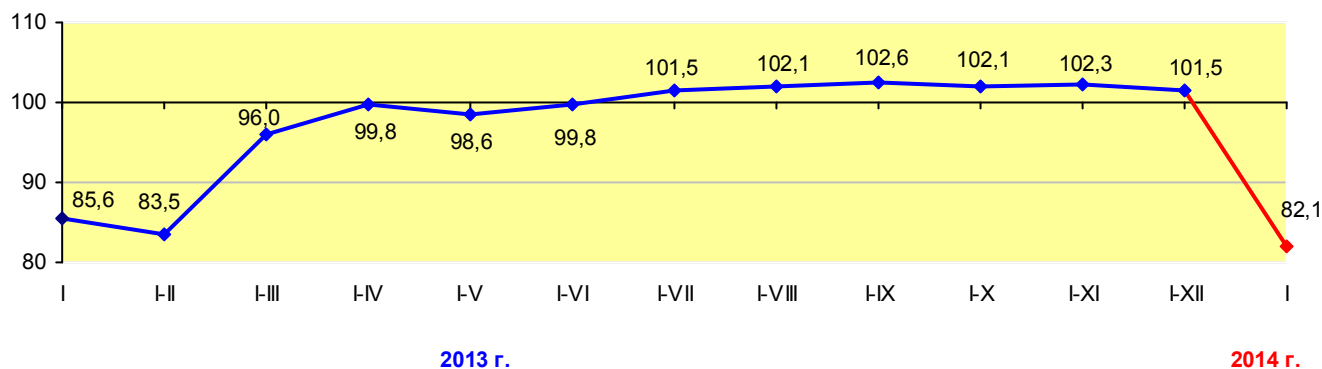

### III. ИНОСТРАННЫЕ ИНВЕСТИЦИИ

#### 1. Инвестиции в Могилевскую область из-за рубежа

##### Валовое поступление иностранных инвестиций по органам управления

(тыс. долларов США)

	Поступило за 2013 г.				Справочно поступило за 2012 г.
	всего	в том числе			
		прямые	портфель- ные	прочие	
<b>Всего</b>	357 856,2	185 879,8	46,5	171 929,9	278 521,7
в том числе:					
организации, подчиненные республиканским органам государственного управления	12 196,5	10 196,5	—	2 000,0	10 256,7
организации, подчиненные местным исполнительным и распорядительным органам	332,7	27,1	—	305,6	8 128,8
юридические лица без ведомственной подчиненности	345 327,0	175 656,2	46,5	169 624,3	260 136,2

##### Валовое поступление иностранных инвестиций по видам экономической деятельности

(тыс. долларов США)

	Поступило за 2013 г.				Справочно поступило за 2012 г.
	всего	в том числе			
		прямые	портфель- ные	прочие	
Всего	357 856,2	185 879,8	46,5	171 929,9	278 521,7
в том числе:					
сельское хозяйство, охота и лесное хозяйство	24 206,1	20 871,8	—	3 334,3	7 538,5
сельское хозяйство	24 166,3	20 832,0	—	3 334,3	7 100,0
промышленность	303 159,8	140 264,1	0,2	162 895,5	197 914,9
строительство	1 383,3	1 383,3	—	—	3 981,9
торговля	12 428,9	9 075,8	45,0	3 308,1	58 126,1
гостиницы и рестораны	387,7	50,2	—	337,5	63,7
транспорт	2 060,5	1 114,2	1,3	945,0	2 320,8
связь	120,0	120,0	—	—	42,8
финансовая деятельность	7,2	7,2	—	—	—
операции с недвижимым имуществом, аренда и предоставление услуг потребителям	11 987,1	10 887,1	—	1 100,0	5 899,6
предоставление коммунальных, социальных и персональных услуг	2 115,6	2 106,1	—	9,5	2 633,4

**Распределение поступивших иностранных инвестиций  
по странам мира  
в процентах к итогу**

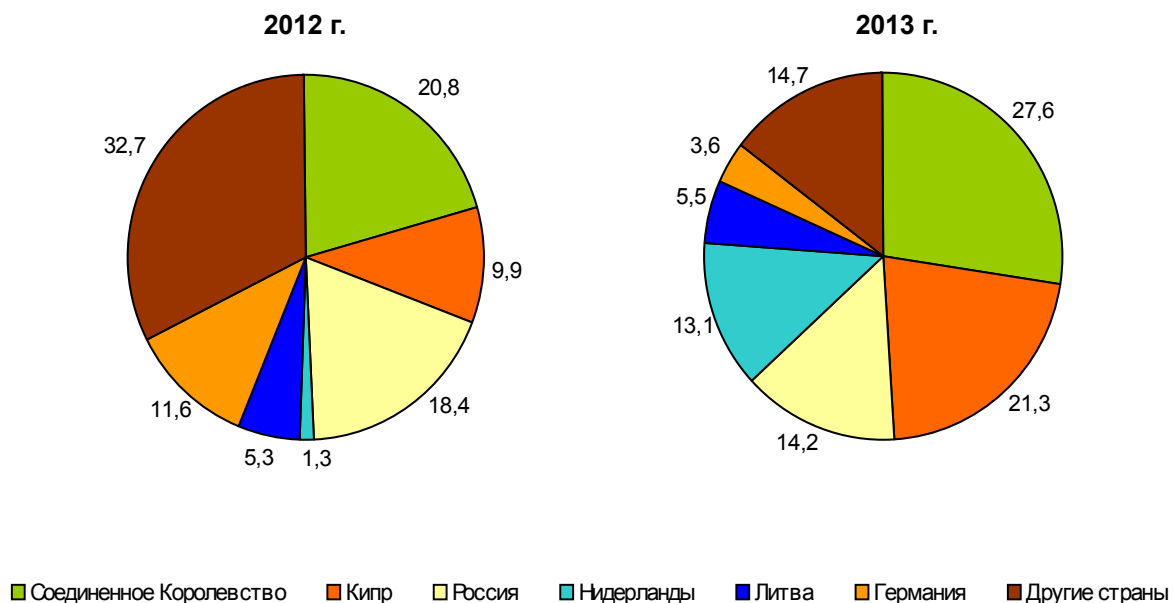

**Валовое поступление прямых инвестиций  
по органам управления**

*(тыс. долларов США)*

	2012 г.	2013 г.	2013 г. в % к 2012 г.
<b>Всего</b>	141 942,3	185 879,8	131,0
в том числе:			
организации, подчиненные республиканским органам государственного управления	9 796,7	10 196,5	104,1
организации, подчиненные местным исполнительным и распорядительным органам	3 248,4	27,1	0,8
юридические лица без ведомственной подчиненности	128 897,2	175 656,2	136,3

**Валовое поступление прямых инвестиций  
по видам экономической деятельности**

*(тыс. долларов США)*

	2012 г.	2013 г.	2013 г. в % к 2012 г.
<b>Всего</b>	141 942,3	185 879,8	131,0
в том числе:			
сельское хозяйство, охота и лесное хозяйство	2 820,2	20 871,8	в 7,4р.
сельское хозяйство	2 381,7	20 832,0	в 8,7р.
промышленность	87 566,6	140 264,1	160,2
строительство	3 981,9	1 383,3	34,7
торговля	38 202,0	9 075,8	23,8
гостиницы и рестораны	63,7	50,2	78,8
транспорт	845,5	1 114,2	131,8
связь	42,8	120,0	280,4
финансовая деятельность	—	7,2	—
операции с недвижимым имуществом, аренда и предоставление услуг потребителям	5 838,2	10 887,1	186,5
предоставление коммунальных, социальных и персональных услуг	2 581,4	2 106,1	81,6

**Распределение поступивших прямых иностранных инвестиций  
по странам мира  
в процентах к итогу**

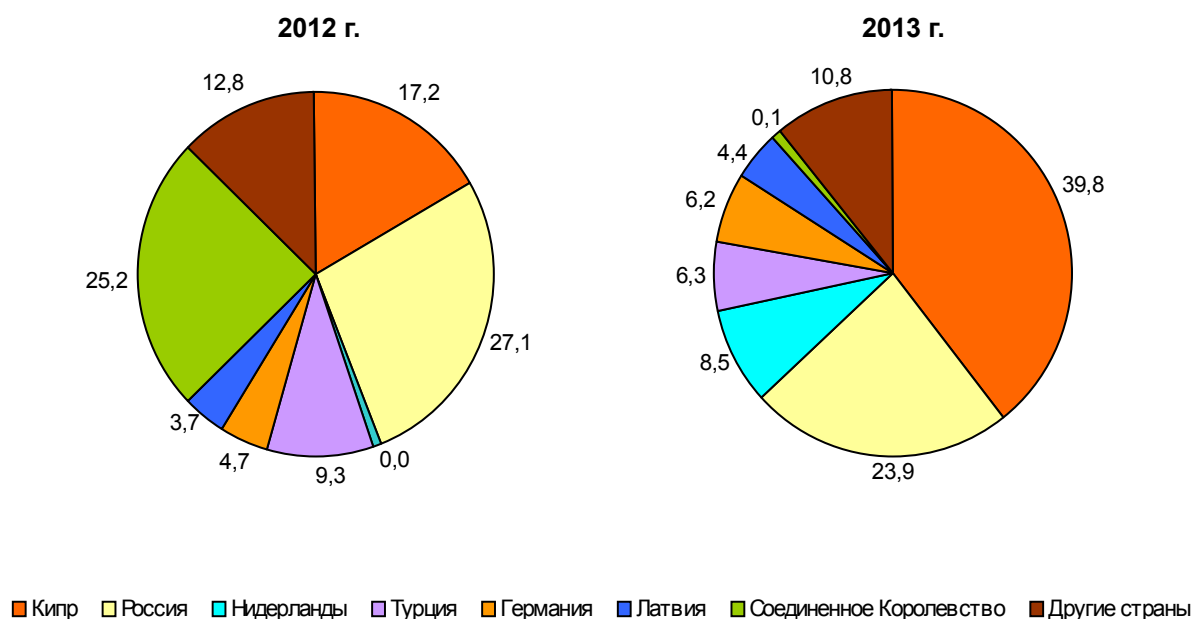

**Направление иностранных инвестиций.** Из 357,9 млн. долларов США иностранных инвестиций, поступивших в 2013 году в реальный сектор экономики области, организациями области было использовано 56,7%.

Основными формами привлечения прямых инвестиций были долговые инструменты (50,2% от общего объема прямых инвестиций), инструменты участия в капитале, доли, паи (28,9%). Задолженность за товары, работы, услуги в объеме валового поступления прямых иностранных инвестиций за 2013 год составила 45,5 млн. долларов США, или на 18,4% меньше, чем за 2012 год.

Неиспользованные иностранные инвестиции в 2013 году составили 43,2% валового объема поступивших иностранных инвестиций, в том числе задолженность за товары, работы, услуги – 12,7%.

**Использование иностранных инвестиций в 2013 году  
по органам управления**

	Направлено (использовано) иностраннных инвестиций		Не использовано иностраннных инвестиций, тыс. долл. США	
	тыс. долл. США	в % к общему объему поступления	всего	из них задолженность за товары, работы, услуги
<b>Всего</b>	202 880,4	56,7	154 647,2	45 520,1
в том числе:				
организации, подчиненные республиканским органам государственного управления	6 408,3	52,5	5 788,2	4 837,8
организации, подчиненные местным исполнительным и распорядительным органам	324,6	97,6	8,1	–
юридические лица без ведомственной подчиненности	196 147,5	56,8	148 850,9	40 682,3

**Использование иностранных инвестиций в 2013 году  
по видам экономической деятельности**

	Направлено (использовано) иностраннных инвестиций		Не использовано иностраннных инвестиций, тыс. долл. США	
	тыс. долл. США	в % к общему объему поступления	всего	из них задолженность за товары, работы, услуги
<b>Всего</b>	202 880,4	56,7	154 647,2	45 520,1
в том числе:				
сельское хозяйство, охота и лесное хозяйство	4 054 0	16,7	19 961,7	—
сельское хозяйство	4 015,2	16,6	19 960,7	—
промышленность	179 072,6	59,1	123 949,5	39 085,1
строительство	567,9	41,1	815,3	538,2
торговля	8 215,0	66,1	4 213,8	3 728,5
гостиницы и рестораны	387,4	99,9	0,3	—
транспорт	1 478,4	71,7	582,1	341,2
связь	68,4	57,0	51,6	—
финансовая деятельность	—	—	7,2	—
операции с недвижимым имуществом, аренда и предоставление услуг потребителям	6 921,1	57,7	5 065,7	1 827,1
предоставление коммунальных, социальных и персональных услуг	2 115,6	100,0	—	—

**Направления использования иностранных инвестиций в 2013 году  
по органам управления**

	Инвестиции в основные средства		Прочие цели	
	тыс. долл. США	в % к общему объему направленных	тыс. долл. США	в % к общему объему направленных
<b>Всего</b>	132 781,6	65,4	70 098,8	34,6
в том числе:				
организации, подчиненные республиканским органам государственного управления	—	—	6 408,3	100,0
организации, подчиненные местным исполнительным и распорядительным органам	316,3	97,4	8,3	2,6
юридические лица без ведомственной подчиненности	132 465,3	67,5	63 682,2	32,5

**Направления использования иностранных инвестиций в 2013 году  
по видам экономической деятельности**

	Инвестиции в основные средства		Прочие цели	
	тыс. долл. США	в % к общему объему направленных	тыс. долл. США	в % к общему объему направленных
<b>Всего</b>	132 781,6	65,4	70 098,8	34,6
в том числе:				
сельское хозяйство, охота и лесное хозяйство	110,8	2,7	3 943,2	97,3
сельское хозяйство	110,8	2,8	3 904,4	97,2
промышленность	121 561,5	67,9	57 511,1	32,1
строительство	8,9	1,6	559,0	98,4
торговля	4 112,9	50,1	4 102,1	49,9
гостиницы и рестораны	318,3	82,2	69,1	17,8
транспорт	1 469,8	99,4	8,6	0,6
связь	15,3	22,4	53,1	77,6
операции с недвижимым имуществом, аренда и предоставление услуг потребителям	4 589,8	66,3	2 331,3	33,7
предоставление коммунальных, социальных и персональных услуг	594,3	28,1	1 521,3	71,9

Из общего объема инвестиций, направленных на прочие цели, 33,3% приходилось на погашение кредитов, займов и процентов по ним, 33% – на оплату производственных запасов и товаров для реализации.

**1.1. Прямые иностранные инвестиции на чистой основе  
(без учета задолженности прямому инвестору  
за товары, работы, услуги)**

Прямые иностранные инвестиции на чистой основе (без учета задолженности прямому инвестору за товары, работы, услуги) за 2013 год составили 125,1 млн. долларов США при прогнозе на 2013 год 145 млн. долларов США (по постановлению Совета Министров Республики Беларусь от 6 ноября 2012 г. № 1021).

**Прямые иностранные инвестиции на чистой основе  
(без учета задолженности прямому инвестору за товары, работы, услуги)  
по органам управления**

(тыс. долларов США)

	I квартал 2013 г.	I полугодие 2013 г.	Январь- сентябрь 2013 г.	2013 г.	Справочно 2012 г.
<b>Всего</b>	46 382,7	66 475,8	86 043,3	125 115,4	71 608,8
в том числе:					
организации, подчиненные республиканским органам государственного управления	168,2	954,1	1 533,5	3 788,4	1 094,4
организации, подчиненные местным исполнительным и распорядительным органам	7,0	7,4	8,5	-2,5	3 219,3
юридические лица без ведомственной подчиненности	46 207,5	65 514,3	84 501,3	121 329,5	67 295,1

**Прямые иностранные инвестиции на чистой основе  
(без учета задолженности прямому инвестору за товары, работы, услуги)  
по видам экономической деятельности**

(тыс. долларов США)

	I квартал 2013 г.	I полугодие 2013 г.	Январь- сентябрь 2013 г.	2013 г.	Справочно 2012 г.
<b>Всего</b>	46 382,7	66 475,8	86 043,3	125 115,4	71 608,8
в том числе:					
сельское хозяйство, охота и лесное хозяйство	20 352,6	20 562,9	20 581,5	20 625,8	1 091,5
сельское хозяйство	20 351,6	20 569,2	20 587,8	20 632,1	678,0
промышленность	22 265,1	41 215,2	57 344,0	91 414,4	43 247,2
строительство	439,4	472,2	10,2	94,9	3 031,0
торговля	575,3	1 402,6	2 496,8	4 159,3	18 171,8
гостиницы и рестораны	31,1	34,2	-131,4	-176,1	48,2
транспорт	339,3	400,9	477,7	699,5	381,9
связь	88,2	87,9	87,9	85,9	-6,9
финансовая деятельность	7,2	7,2	7,2	7,2	—
операции с недвижимым имуществом, аренда и предоставление услуг потребителям	2 033,5	2 041,1	4 635,6	7 677,5	5 391,3
предоставление коммунальных, социальных и персональных услуг	251,0	251,6	533,8	527,0	252,8

В 2013 году из 125,1 млн. долларов США прямых иностранных инвестиций на чистой основе (без учета задолженности прямому инвестору за товары, работы, услуги) на юридические лица без ведомственной подчиненности приходилось 121,3 млн. долларов США, или 97% (за 2012 год – 67,3 млн. долларов США, или 94%).

**2. Инвестиции из Могилевской области за рубеж****Объем инвестиций, направленных организациями области  
в экономику зарубежных стран,  
по органам управления**

(тыс. долларов США)

	Направлено за рубеж за 2013 г.			Справочно направлено за рубеж за 2012 г.
	всего	в том числе		
		прямые	прочие	
<b>Всего</b>	496 749,0	489 820,3	6 928,7	485 155,5
в том числе:				
организации, подчиненные республиканским органам государственного управления	448 412,2	448 411,0	1,2	441 445,9
организации, подчиненные местным исполнительным и распорядительным органам	6 927,5	—	6 927,5	2 645,1
юридические лица без ведомственной подчиненности	41 409,3	41 409,3	—	41 064,5

**Объем инвестиций, направленных организациями области  
в экономику зарубежных стран,  
по видам экономической деятельности**

(тыс. долларов США)

	Направлено за рубеж за 2013 г.			Справочно направлено за рубеж за 2012 г.
	всего	в том числе		
		прямые	прочие	
Всего	496 749,0	489 820,3	6 928,7	485 155,5
в том числе:				
сельское хозяйство, охота и лесное хозяйство	—	—	—	0,3
сельское хозяйство	—	—	—	0,3
промышленность	494 830,4	489 672,5	5 157,9	483 548,6
строительство	—	—	—	59,9
торговля	—	—	—	0,9
транспорт	35,5	35,5	—	59,2
операции с недвижимым имуществом, аренда и предоставление услуг				
потребителям	1 883,1	112,3	1 770,8	1 486,6

**Распределение направленных иностранных инвестиций  
по странам мира  
в процентах к итогу**

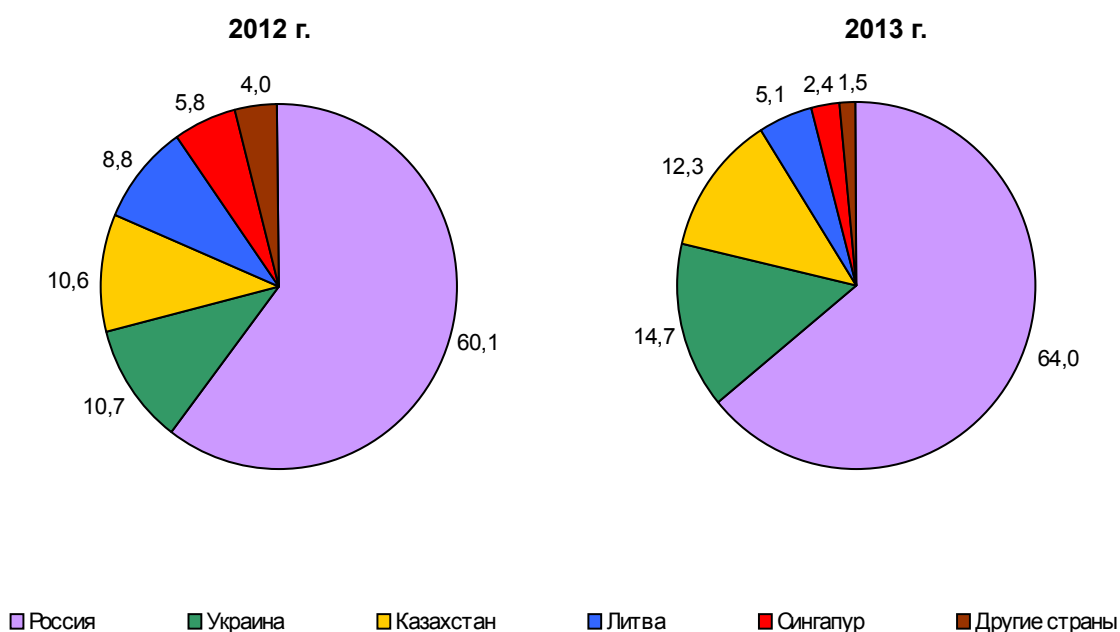

**Объем прямых инвестиций, направленных организациями области  
в экономику зарубежных стран,  
по органам управления**

*(тыс. долларов США)*

	2012 г.	2013 г.	2013 г. в % к 2012 г.
<b>Всего</b>	477 345,9	489 820,3	102,6
в том числе:			
организации, подчиненные республиканским органам государственного управления	441 021,3	448 411,0	101,7
организации, подчиненные местным исполнительным и распорядительным органам	0,3	—	—
юридические лица без ведомственной подчиненности	36 324,3	41 409,3	114,0

**Объем прямых инвестиций, направленных организациями области  
в экономику зарубежных стран,  
по видам экономической деятельности**

*(тыс. долларов США)*

	2012 г.	2013 г.	2013 г. в % к 2012 г.
<b>Всего</b>	477 345,9	489 820,3	102,6
в том числе:			
сельское хозяйство, охота и лесное хозяйство	0,3	—	—
сельское хозяйство	0,3	—	—
промышленность	477 216,9	489 672,5	102,6
строительство	59,9	—	—
торговля	0,9	—	—
транспорт	59,2	35,5	60,0
операции с недвижимым имуществом, аренда и предоставление услуг потребителям	8,7	112,3	в 12,9р.

**Распределение направленных прямых иностранных инвестиций  
по странам мира  
в процентах к итогу**

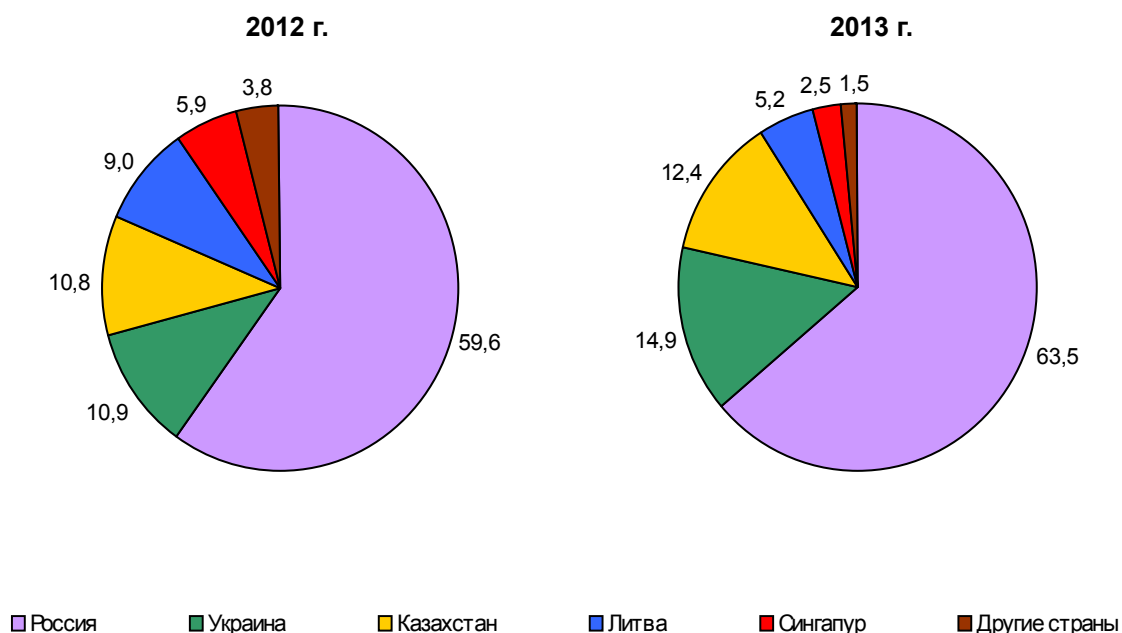

Основной формой направления прямых инвестиций были долговые инструменты (99,8 % от общего объема прямых инвестиций за рубеж). Долговые инструменты сложились только из задолженности за товары, работы, услуги прямому инвестору – резиденту Республики Беларусь и составили 488,9 млн. долларов США, или на 2,5% больше, чем за 2012 год.

**Чистое направление, изъятие (-) инвестиций  
организациями области в экономику зарубежных стран  
по органам управления**

(тыс. долларов США)

	Чистое направление, изъятие (-) за 2013 г.			Справочно чистое направление, изъятие (-) за 2012 г.
	всего	в том числе		
		прямые	прочие	
Всего	31 500,0	31 421,0	79,0	9 202,1
в том числе:				
организации, подчиненные республиканским органам государственного управления	30 013,8	30 013,9	-0,1	9 511,7
организации, подчиненные местным исполнительным и распорядительным органам	79,1	–	79,1	-3,9
юридические лица без ведомственной подчиненности	1 407,1	1 407,1	–	-305,7

**Чистое направление, изъятие (-) инвестиций  
организациями области в экономику зарубежных стран  
по видам экономической деятельности**

(тыс. долларов США)

	Чистое направление, изъятие (-) за 2013 г.			Справочно чистое направление, изъятие (-) за 2012 г.
	всего	в том числе		
		прямые	прочие	
Всего	31 500,0	31 421,0	79,0	9 202,1
в том числе:				
сельское хозяйство, охота и лесное хозяйство	—	—	—	0,3
сельское хозяйство	—	—	—	0,3
промышленность	31 394,0	31 393,6	0,4	9 188,6
торговля	—	—	—	-0,8
транспорт	6,1	6,1	—	-2,1
операции с недвижимым имуществом, аренда и предоставление услуг потребителям	99,9	21,3	78,6	16,1

**Чистое направление, изъятие (-) прямых инвестиций  
организациями области в экономику зарубежных стран  
по органам управления**

*(тыс. долларов США)*

	<b>2012 г.</b>	<b>2013 г.</b>	<b>2013 г. в % к 2012 г.</b>
<b>Всего</b>	9 199,5	31 421,0	в 3,4р.
в том числе:			
организации, подчиненные республиканским органам государственного управления	9 511,6	30 013,9	в 3,2р.
организации, подчиненные местным исполнительным и распорядительным органам	0,3	—	—
юридические лица без ведомственной подчиненности	-312,4	1 407,1	—

**Чистое направление, изъятие (-) прямых инвестиций  
организациями области в экономику зарубежных стран  
по видам экономической деятельности**

*(тыс. долларов США)*

	<b>2012 г.</b>	<b>2013 г.</b>	<b>2013 г. в % к 2012 г.</b>
<b>Всего</b>	9 199,5	31 421,0	в 3,4р.
в том числе:			
сельское хозяйство, охота и лесное хозяйство	0,3	—	—
сельское хозяйство	0,3	—	—
промышленность	9 202,3	31 393,6	в 3,4р.
торговля	-0,8	—	—
транспорт	-2,1	6,1	—
операции с недвижимым имуществом, аренда и предоставление услуг потребителям	-0,2	21,3	—

## **2.1. Прямые иностранные инвестиции из Могилевской области за рубеж (без учета задолженности за товары, работы, услуги)**

**Объем прямых инвестиций  
(без учета задолженности за товары, работы, услуги  
прямому инвестору – резиденту Республики Беларусь),  
направленных организациями области в экономику зарубежных стран,  
по органам управления**

*(тыс. долларов США)*

	2012 г.	2013 г.	2013 г. в % к 2012 г.
<b>Всего</b>	628,6	969,4	154,2
в том числе:			
организации, подчиненные республиканским органам государственного управления	276,2	267,6	96,9
организации, подчиненные местным исполнительным и распорядительным органам	0,3	—	—
юридические лица без ведомственной подчиненности	352,1	701,8	199,3

**Объем прямых инвестиций (без учета задолженности за товары, работы, услуги  
прямому инвестору – резиденту Республики Беларусь), направленных  
организациями области в экономику зарубежных стран  
по видам экономической деятельности**

*(тыс. долларов США)*

	2012 г.	2013 г.	2013 г. в % к 2012 г.
<b>Всего</b>	628,6	969,4	154,2
в том числе:			
сельское хозяйство, охота и лесное хозяйство	0,3	—	—
сельское хозяйство	0,3	—	—
промышленность	627,9	969,4	154,4
торговля	0,4	—	—

## IV. ЦЕНЫ И ТАРИФЫ

### Изменение цен и тарифов в январе 2014 г. по Республике Беларусь

(в процентах)

	Январь 2014 г. к	
	декабрю 2013 г.	январю 2013 г.
Индекс потребительских цен	101,6	114,9
продовольственные товары	102,3	112,5
непродовольственные товары	100,6	107,1
услуги	101,6	133,2
Индекс цен производителей промышленной продукции	101,2	110,8
Индекс цен производителей сельскохозяйственной продукции	103,7	115,1

### Динамика индексов цен по Республике Беларусь в % к декабрю 2012 г.

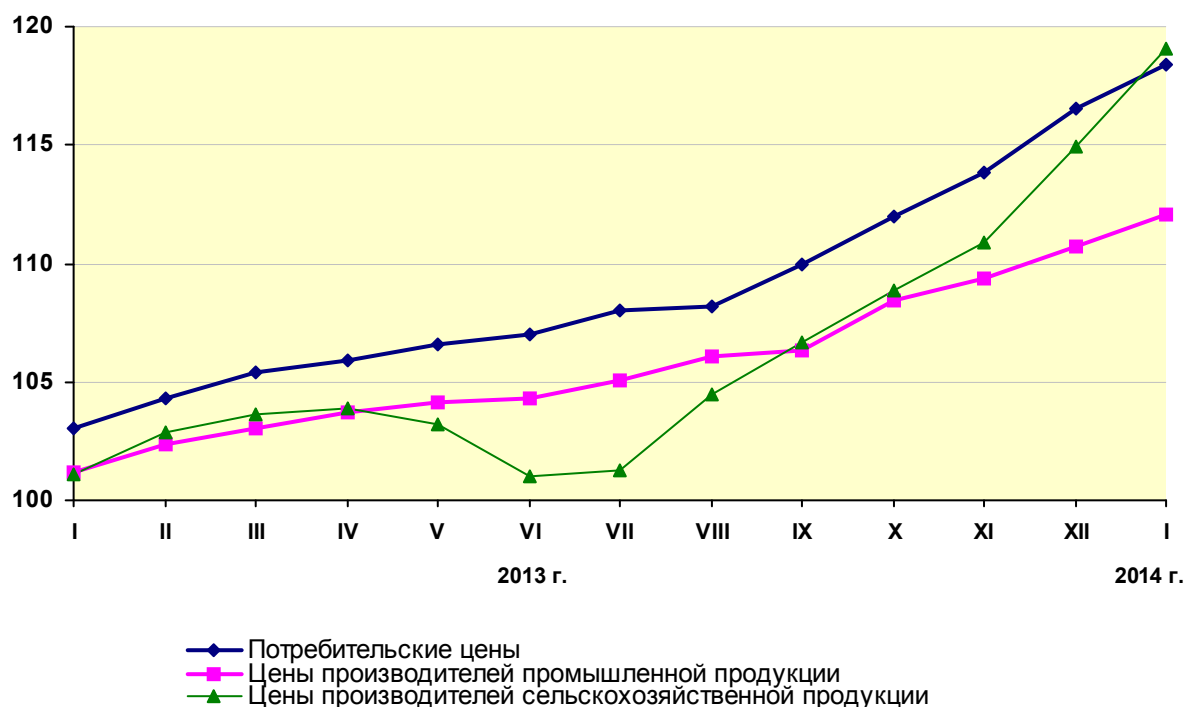

# 1. Потребительские цены

Индекс потребительских цен на товары и услуги по Республике Беларусь за январь 2014 г. по сравнению с декабрем 2013 г. составил 101,6%, с январем 2013 г. – 114,9%.

## Изменение потребительских цен по области

(в процентах)

	Продовольственные товары		Непродовольственные товары		Услуги	
	к предыдущему месяцу	к декабрю предыдущего года	к предыдущему месяцу	к декабрю предыдущего года	к предыдущему месяцу	к декабрю предыдущего года
<b>2013 г.</b>						
Январь	102,1	102,1	101,0	101,0	106,1	106,1
Февраль	102,1	104,2	100,5	101,5	103,0	109,3
Март	101,4	105,7	100,7	102,2	104,3	114,0
Апрель	100,5	106,2	100,3	102,6	100,6	114,7
Май	100,4	106,6	100,2	102,8	101,4	116,3
Июнь	99,9	106,5	100,1	102,9	100,6	117,0
Июль	100,8	107,3	100,2	103,0	102,9	120,4
Август	99,2	106,5	100,3	103,3	100,9	121,5
Сентябрь	100,7	107,2	101,6	105,0	104,2	126,6
Октябрь	101,5	108,8	101,0	106,0	103,6	131,2
Ноябрь	101,3	110,2	100,4	106,4	104,1	136,6
Декабрь	102,1	112,4	100,8	107,3	104,7	142,9
<b>2014 г.</b>						
Январь	101,7	101,7	100,5	100,5	101,1	101,1

**Изменение потребительских цен на товары  
и платные услуги населению  
по области  
в % к декабрю 2012 г.**

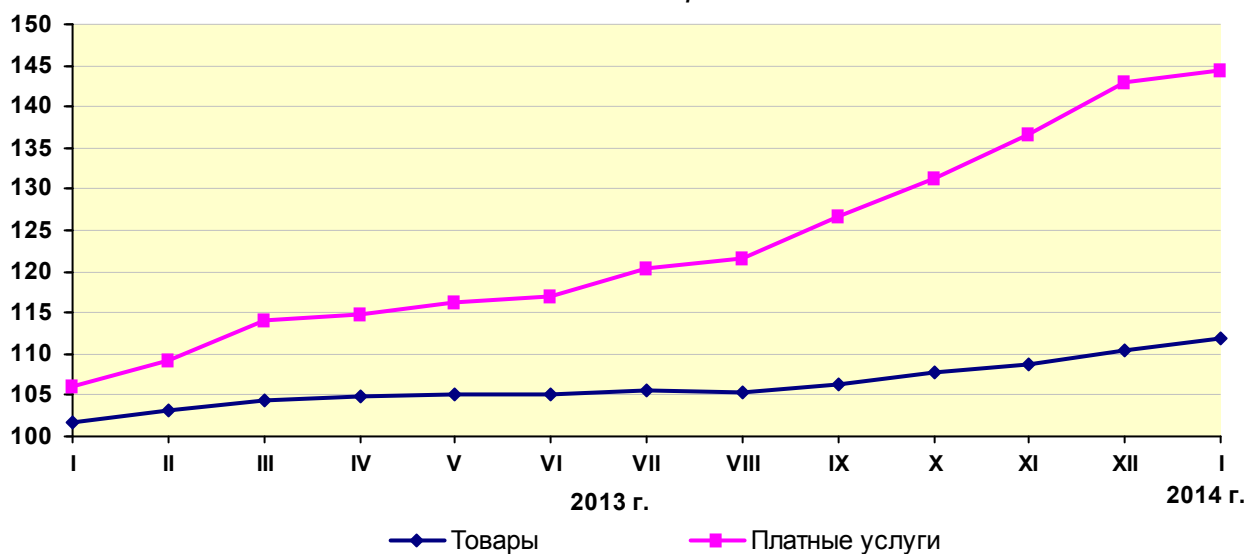

Индекс цен на **продовольственные товары** по области в январе 2014 г. по отношению к декабрю 2013 г. составил 101,7%, к январю 2013 г. – 112,1%.

**Индексы цен по основным группам  
продовольственных товаров**

*(в процентах)*

	Январь 2014 г. к	
	декабрю 2013 г.	январю 2013 г.
Продовольственные товары - всего	101,7	112,1
продукты питания	101,4	108,6
из них:		
мясо и птица	99,4	101,0
говядина (кроме бескостного мяса)	100,0	104,8
свинина (кроме бескостного мяса)	100,2	96,3
куры (цыплята, включая бройлеров)	99,5	103,5
колбасные изделия и копчености	100,3	103,0
колбаса вареная высшего сорта	100,0	102,0
колбаса полукопченая	101,2	103,4
консервы мясные	101,1	106,2
рыба и морепродукты пищевые	102,3	104,6
рыба мороженая (тресковые, скумбриевые)	104,1	99,0

	Январь 2014 г. к	
	декабрю 2013 г.	январю 2013 г.
сельдь соленая	99,8	107,6
консервы рыбные	99,6	110,9
молоко и молочные продукты	100,4	108,5
молоко	100,0	110,3
кефир	100,0	106,8
сметана	99,8	109,2
творог жирный	100,4	105,0
сыры	101,8	117,2
масло животное	104,1	119,5
масло растительное	106,0	94,8
яйца	102,7	124,3
хлеб и хлебобулочные изделия	100,2	119,9
мука пшеничная	100,1	155,7
макаронные изделия	102,7	132,1
крупа и бобовые	102,4	108,0
рис	104,3	107,6
крупа манная	103,0	130,1
крупа пшенная	102,3	110,4
крупа гречневая	102,8	97,1
крупа перловая	108,2	143,1
сахар	100,0	105,0
кондитерские изделия	100,4	107,6
пряники	101,1	108,4
печенье	99,8	107,1
карамель	98,9	101,2
шоколад	100,0	104,1
чай	100,4	108,4
кофе	103,5	101,2
картофель	108,2	188,2
фрукты	104,8	99,9
яблоки	105,5	88,0
плоды цитрусовые	98,5	98,8
бананы	107,6	97,5
овощи	113,7	122,0
капуста свежая белокочанная	112,4	156,3
лук репчатый	103,4	154,2
свекла	103,8	139,1
морковь	104,9	171,8

	Январь 2014 г. к	
	декабрю 2013 г.	январю 2013 г.
помидоры свежие	122,7	90,8
огурцы свежие	109,7	100,9
напитки алкогольные	101,6	119,5
водка	100,9	119,5
вино	102,0	109,0
пиво	102,8	122,3
табачные изделия	115,8	152,9

Индекс цен в предприятиях общественного питания в январе 2014 г. по сравнению с декабрем 2013 г. составил 101,3%, с январем 2013 г. – 116,8%.

Индекс цен на непродовольственные товары по области в январе 2014 г. по сравнению с декабрем 2013 г. составил 100,5%, с январем 2013 г. – 106,7%.

**Изменение цен по основным группам  
непродовольственных товаров**

*(в процентах)*

	Январь 2014 г. к	
	декабрю 2013 г.	январю 2013 г.
Непродовольственные товары – всего	100,5	106,7
из них:		
ткани	99,9	101,3
одежда	100,4	104,9
обувь	100,0	102,1
парфюмерно-косметические товары	99,9	106,2
мебель	100,3	104,1
ковры и ковровые изделия	100,2	103,6
посуда, приборы столовые	100,3	106,4
часы	100,0	105,5
бытовые электротовары	100,4	103,4
письменные принадлежности	100,1	104,8
медикаменты	100,3	109,0
синтетические моющие средства	100,4	106,4
велосипеды и мотоциклы	102,0	105,8
строительные материалы	100,2	105,4
бензин	100,0	120,3

Индекс цен и тарифов на **платные услуги** по области в январе 2014 г. по сравнению с декабрем 2013 г. составил 101,1%, с январем 2013 г. – 136,2%.

**Изменение цен и тарифов на платные услуги,  
оказываемые населению**

*(в процентах)*

	Январь 2014 г. к	
	декабрю 2013 г.	январю 2013 г.
Платные услуги населению – всего	101,1	136,2
в том числе:		
бытовые	101,1	138,4
оплата жилищно-коммунальных услуг	100,6	154,4
из них:		
электроснабжение	100,0	212,9
газоснабжение	103,3	158,0
водоснабжение	100,0	117,3
техническое обслуживание жилых помещений	100,0	100,0
отопление	100,0	129,0
пассажирского транспорта	102,8	149,3
из них:		
городского	100,0	192,9
автомобильного		
пригородного сообщения	100,0	156,8
междугородного сообщения	100,0	110,0
железнодорожного		
международного сообщения	109,1	118,6
межрегионального сообщения	100,0	148,3
регионального сообщения эконом-класса	100,0	128,2
связи	100,1	116,4
дошкольных учреждений	100,0	191,4
высшего образования	100,0	130,9
медицинские	104,5	116,1
культуры	102,9	113,8
из них:		
кинотеатров, видеосалонов	100,0	100,0
театров	114,9	127,9
концертных организаций	100,0	116,3
санаторно-оздоровительные	104,8	128,9
туристические	100,4	112,0

## 2. Цены предприятий<sup>1)</sup>

### 2.1. Индексы цен производителей промышленной продукции

Индекс цен производителей промышленной продукции в январе 2014 г. по сравнению с декабрем 2013 г. составил 101,4%, с январем 2013 г. – 110%.

#### Изменение цен производителей промышленной продукции по видам экономической деятельности

(в процентах)

	Промышленная продукция – всего		В том числе					
			горнодобывающая промышленность		обрабатывающая промышленность		производство и распределение электроэнергии, газа и воды	
	к предыдущему месяцу	к декабрю предыдущего года	к предыдущему месяцу	к декабрю предыдущего года	к предыдущему месяцу	к декабрю предыдущего года	к предыдущему месяцу	к декабрю предыдущего года
<b>2013 г.</b>								
Январь	100,5	100,5	102,4	102,4	100,3	100,3	101,2	101,2
Февраль	100,6	101,1	102,2	104,6	100,6	100,9	100,7	101,9
Март	100,9	101,9	100,5	105,2	100,8	101,7	101,5	103,5
Апрель	100,9	102,9	100,3	105,5	100,9	102,6	101,2	104,8
Май	100,7	103,6	108,0	113,9	100,8	103,4	100,2	104,9
Июнь	100,4	104,1	100,0	113,9	100,4	103,8	100,9	105,9
Июль	100,6	104,7	94,1	107,2	100,6	104,4	101,0	106,9
Август	100,5	105,2	100,4	107,6	100,3	104,7	102,1	109,2
Сентябрь	100,8	106,0	101,3	109,0	100,7	105,4	101,4	110,8
Октябрь	101,2	107,3	108,6	118,3	101,1	106,6	101,5	112,5
Ноябрь	100,8	108,1	101,8	120,5	100,6	107,2	102,0	114,8
Декабрь	100,8	109,0	110,4	133,1	100,7	108,0	101,3	116,3
<b>2014 г.</b>								
Январь	101,4	101,4	104,3	104,3	101,5	101,5	100,6	100,6

<sup>1)</sup> В разделе «Цены предприятий» данные приводятся по области.

**Данные об изменении цен производителей промышленной продукции  
по отдельным видам экономической деятельности**

*(в процентах)*

	Январь 2014 г. к	
	декабрю 2013 г.	январю 2013 г.
<b>Промышленная продукция – всего</b>	101,4	110,0
<b>Горнодобывающая промышленность</b>	104,3	135,5
<b>Обрабатывающая промышленность</b>	101,5	109,2
производство пищевых продуктов, включая напитки, и табака	103,0	120,4
текстильное и швейное производство	102,0	106,9
производство кожи, изделий из кожи и производство обуви	100,2	107,3
обработка древесины и производство изделий из дерева	101,5	119,4
целлюлозно-бумажное производство. Издательская деятельность	101,9	109,0
химическое производство	103,3	112,1
производство резиновых и пластмассовых изделий	100,1	103,4
производство прочих неметаллических минеральных продуктов	100,2	105,4
металлургическое производство и производство готовых металлических изделий	103,3	108,9
производство машин и оборудования	100,2	105,3
производство электрооборудования, электронного и оптического оборудования	100,7	107,7
производство транспортных средств и оборудования	100,1	97,6
прочие отрасли промышленности	99,8	100,3
<b>Производство и распределение электроэнергии, газа и воды</b>	100,6	115,5

**Изменение цен производителей промышленной продукции  
по группам товаров**

(в процентах)

	Инвестиционные товары		Промежуточные товары		Потребительские товары	
	к предыдущему месяцу	к декабрю предыдущего года	к предыдущему месяцу	к декабрю предыдущего года	к предыдущему месяцу	к декабрю предыдущего года
<b>2013 г.</b>						
Январь	101,6	101,6	100,6	100,6	99,6	99,6
Февраль	95,9	97,4	100,9	101,5	102,0	101,6
Март	100,9	98,3	100,9	102,3	100,9	102,5
Апрель	100,5	98,8	101,0	103,4	100,9	103,4
Май	101,2	99,9	100,8	104,1	100,3	103,8
Июнь	100,0	99,9	100,2	104,4	101,2	105,0
Июль	97,9	97,7	99,8	104,2	103,2	108,4
Август	100,3	98,0	100,6	104,8	100,3	108,8
Сентябрь	100,7	98,6	100,6	105,5	101,2	110,1
Октябрь	101,3	99,9	100,7	106,2	102,4	112,7
Ноябрь	101,5	101,4	100,7	106,9	100,5	113,3
Декабрь	101,1	102,5	100,5	107,5	101,6	115,1
<b>2014 г.</b>						
Январь	100,2	100,2	100,8	100,8	101,7	101,7

**2.2. Индексы цен производителей сельскохозяйственной продукции**

Индекс цен производителей сельскохозяйственной продукции в январе 2014 г. по сравнению с декабрем 2013 г. составил 104,9%, с январем 2013 г. – 115,1%.

**Изменение цен производителей  
сельскохозяйственной продукции**

(в процентах)

	Сельскохозяйственная продукция – всего		В том числе			
			растениеводство		животноводство	
	к предыдущему месяцу	к декабрю предыдущего года	к предыдущему месяцу	к декабрю предыдущего года	к предыдущему месяцу	к декабрю предыдущего года
<b>2013 г.</b>						
Январь	101,9	101,9	102,6	102,6	101,7	101,7
Февраль	101,5	103,5	104,0	106,7	100,6	102,2
Март	101,5	105,1	104,6	111,7	100,2	102,5
Апрель	101,0	106,1	101,7	113,5	100,6	103,1
Май	99,1	105,1	97,8	111,0	99,7	102,8

	Сельскохозяйственная продукция – всего		В том числе			
			растениеводство		животноводство	
	к предыдущему месяцу	к декабрю предыдущего года	к предыдущему месяцу	к декабрю предыдущего года	к предыдущему месяцу	к декабрю предыдущего года
Июнь	96,8	101,8	93,9	104,2	98,1	100,8
Июль	99,0	100,8	100,7	104,9	98,4	99,2
Август	102,5	103,3	103,4	108,4	102,2	101,4
Сентябрь	102,8	106,3	103,7	112,4	102,5	103,9
Октябрь	102,2	108,5	104,5	117,5	101,2	105,1
Ноябрь	101,5	110,2	101,9	119,7	101,3	106,5
Декабрь	103,8	114,4	100,5	120,3	105,2	112,1
<b>2014 г.</b>						
<b>Январь</b>	<b>104,9</b>	<b>104,9</b>	<b>101,4</b>	<b>101,4</b>	<b>106,3</b>	<b>106,3</b>

**Изменение цен производителей отдельных видов и групп сельскохозяйственной продукции**

*(в процентах)*

	Январь 2014 г. к	
	декабрю 2013 г.	январю 2013 г.
<b>Сельскохозяйственная продукция – всего</b>	104,9	115,1
Растениеводство	101,4	110,7
зерновые и зернобобовые культуры	100,4	109,3
пшеница	98,6	115,5
кукуруза	103,8	100,7
ячмень	103,9	98,0
рожь	98,6	128,9
тритикале	99,8	110,0
картофель	114,0	199,1
овощи свежие	96,3	96,0
морковь столовая	107,9	200,7
свекла столовая	102,1	149,2
лук репчатый	98,3	130,9
помидоры	91,1	84,3
огурцы и корнишоны	97,6	101,8
капуста кочанная	98,9	127,1
Животноводство	106,3	116,8
скот рогатый крупный живой	99,3	97,6
молоко сырое коровье	110,3	132,4
свиньи живые	107,3	95,9
птица живая	99,8	103,4
яйца куриные	99,4	135,9

## V. ФИНАНСЫ

### Основные финансовые результаты организаций

	2012 г.	2013 г.	2013 г. в % к 2012 г.
Выручка от реализации продукции, товаров, работ, услуг, млрд. руб.	88 223,7	102 198,6	115,8
Себестоимость реализованной продукции, товаров, работ, услуг, млрд. руб.	71 648,8	84 585,0	118,1
Прибыль, убыток (-) от реализации продукции, товаров, работ, услуг, млрд. руб.	6 455,2	5 459,9	84,6
Прибыль, убыток (-) до налогообложения, млрд. руб.	4 540,7	2 816,4	62,0
Чистая прибыль, убыток (-), млрд. руб.	3 702,1	2 167,1	58,5
Выручка от реализации продукции, товаров, работ, услуг на одного среднесписочного работника			
млн. рублей	362,4	429,9	118,6
тыс. долларов США	43,3	47,9	110,6
Рентабельность реализованной продукции, товаров, работ, услуг, %	9,0	6,5	x
Рентабельность продаж, %	7,3	5,3	x
Количество убыточных организаций, единиц	52	91	175,0
Удельный вес убыточных организаций в общем количестве организаций, %	5,8	10,1	x
Сумма чистого убытка убыточных организаций, млрд. руб.	387,3	1 235,4	в 3,2р.
Сумма чистого убытка на одну убыточную организацию, млн. руб.	7 447	13 576	182,3

### Основные финансовые показатели в 2013 году

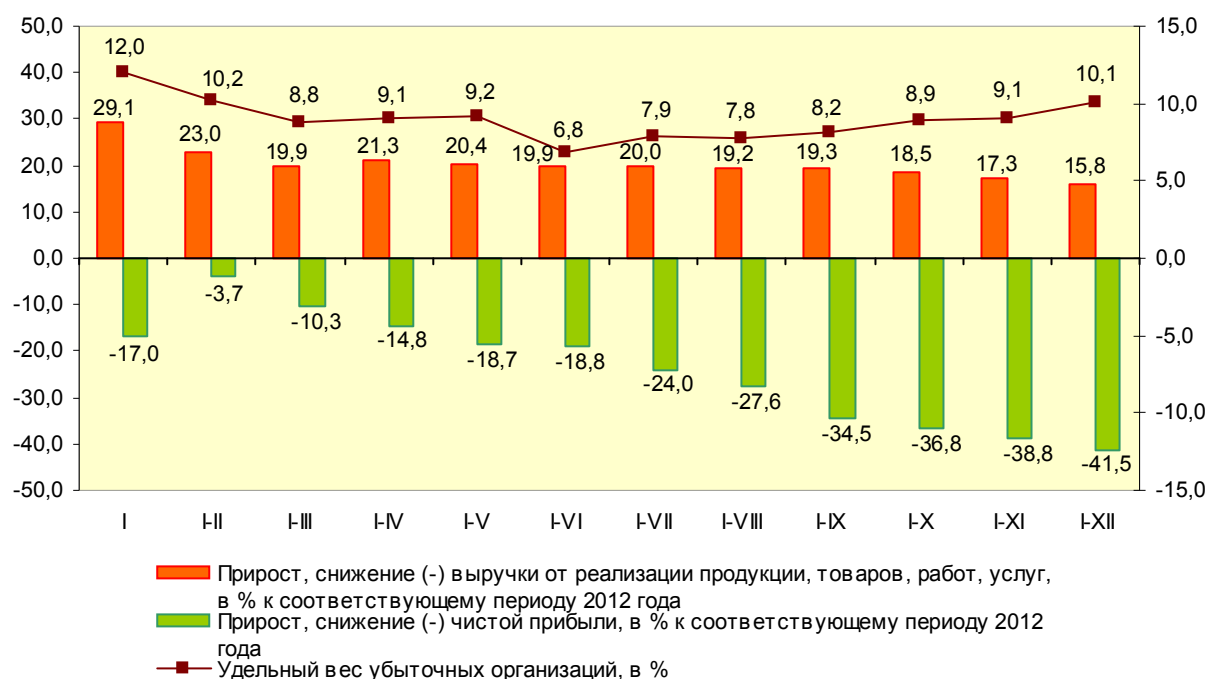

**Темпы роста выручки от реализации продукции, товаров, работ, услуг,  
себестоимости реализованной продукции, товаров, работ, услуг,  
прибыли от реализации продукции, товаров, работ, услуг  
по органам управления**

(2013 г. в % к 2012 г.)

	<b>Выручка от реализации продукции, товаров, работ, услуг</b>	<b>Себестоимость реализованной продукции, товаров, работ, услуг</b>	<b>Прибыль от реализации продукции, товаров, работ, услуг</b>
<b>Всего</b>	115,8	118,1	84,6
в том числе:			
организации, подчиненные республиканским органам государственного управления	112,6	114,6	80,6
организации, подчиненные местным исполнительным и распорядительным органам	115,6	117,6	94,0
юридические лица без ведомственной подчиненности	131,7	134,9	93,3

**Темпы роста выручки от реализации продукции, товаров, работ, услуг,  
себестоимости реализованной продукции, товаров, работ, услуг,  
прибыли от реализации продукции, товаров, работ, услуг  
по видам экономической деятельности**

(2013 г. в % к 2012 г.)

	<b>Выручка от реализации продукции, товаров, работ, услуг</b>	<b>Себестоимость реализованной продукции, товаров, работ, услуг</b>	<b>Прибыль от реализации продукции, товаров, работ, услуг</b>
<b>Всего</b>	115,8	118,1	84,6
в том числе:			
сельское хозяйство, охота и лесное хозяйство	115,8	124,8	51,7
сельское хозяйство	114,5	124,1	46,8
промышленность	112,5	114,3	83,4
строительство	115,7	116,3	129,6
торговля	126,8	128,6	95,4
гостиницы и рестораны	122,3	122,1	—
транспорт	126,3	127,7	114,8
связь	136,1	127,3	104,3
операции с недвижимым имуществом, аренда и предоставление услуг потребителям	90,6	87,6	238,4
образование	124,1	120,2	154,1
здравоохранение и предоставление социальных услуг	136,7	134,9	154,6
предоставление коммунальных, социальных и персональных услуг	130,8	132,7	108,0

**Выручка от реализации продукции, товаров, работ, услуг  
на одного среднесписочного работника  
по органам управления**

*(млн. рублей)*

	2012 г.	2013 г.	2013 г. в % к 2012 г.
<b>Всего</b>	362,4	429,9	118,6
в том числе:			
организации, подчиненные республиканским органам государственного управления	430,2	499,7	116,2
организации, подчиненные местным исполнительным и распорядительным органам	215,1	258,1	120,0
юридические лица без ведомственной подчиненности	592,8	717,5	121,0

**Выручка от реализации продукции, товаров, работ, услуг  
на одного среднесписочного работника  
по видам экономической деятельности**

*(млн. рублей)*

	2012 г.	2013 г.	2013 г. в % к 2012 г.
<b>Всего</b>	362,4	429,9	118,6
в том числе:			
сельское хозяйство, охота и лесное хозяйство	160,5	191,0	119,0
сельское хозяйство	170,6	200,7	117,6
промышленность	483,9	555,4	114,8
строительство	230,7	279,4	121,1
торговля	678,7	857,7	126,4
гостиницы и рестораны	134,5	171,3	127,4
транспорт	167,4	219,2	130,9
связь	113,7	162,6	143,0
операции с недвижимым имуществом, аренда и предоставление услуг потребителям	142,7	133,2	93,3
образование	69,4	87,7	126,4
здравоохранение и предоставление социальных услуг	97,7	134,8	138,0
предоставление коммунальных, социальных и персональных услуг	157,9	208,0	131,7

### Рентабельность продаж в 2013 году

в процентах

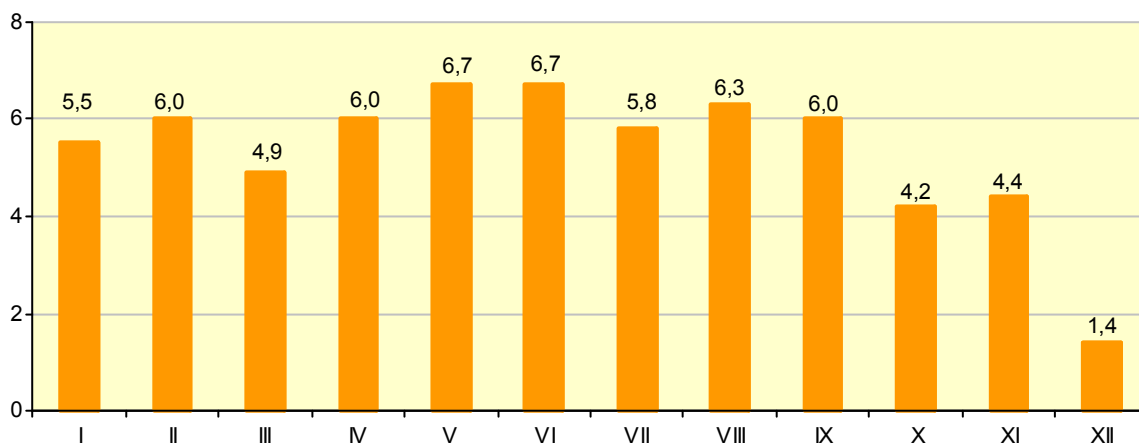

### Рентабельность продаж и рентабельность реализованной продукции, товаров, работ, услуг по органам управления

(в процентах)

	Рентабельность продаж		Рентабельность реализованной продукции, товаров, работ, услуг	
	2012 г.	2013 г.	2012 г.	2013 г.
<b>Всего</b>	7,3	5,3	9,0	6,5
в том числе:				
организации, подчиненные республиканским органам государственного управления	8,0	5,7	9,9	7,0
организации, подчиненные местным исполнительным и распорядительным органам	5,7	4,6	6,7	5,4
юридические лица без ведомственной подчиненности	7,0	4,9	8,6	6,0

**Рентабельность продаж и  
рентабельность реализованной продукции, товаров, работ, услуг  
по видам экономической деятельности**

*(в процентах)*

	Рентабельность продаж		Рентабельность реализованной продукции, товаров, работ, услуг	
	2012 г.	2013 г.	2012 г.	2013 г.
<b>Всего</b>	7,3	5,3	9,0	6,5
в том числе:				
сельское хозяйство, охота и лесное хозяйство	11,2	5,0	14,2	5,9
сельское хозяйство	11,4	4,6	14,4	5,4
промышленность	8,0	5,9	9,9	7,2
строительство	4,6	5,2	5,6	6,3
торговля	3,9	2,9	4,8	3,5
гостиницы и рестораны	-0,5	-0,1	-0,5	-0,1
транспорт	9,3	8,4	10,8	9,7
связь	8,8	6,7	10,2	8,4
операции с недвижимым имуществом, аренда и предоставление услуг потребителям	3,0	7,8	3,4	9,3
образование	10,3	12,8	12,1	15,5
здравоохранение и предоставление социальных услуг	9,5	10,7	11,3	12,9
предоставление коммунальных, социальных и персональных услуг	6,5	5,4	7,6	6,2

**Рентабельность продаж**

*в процентах*

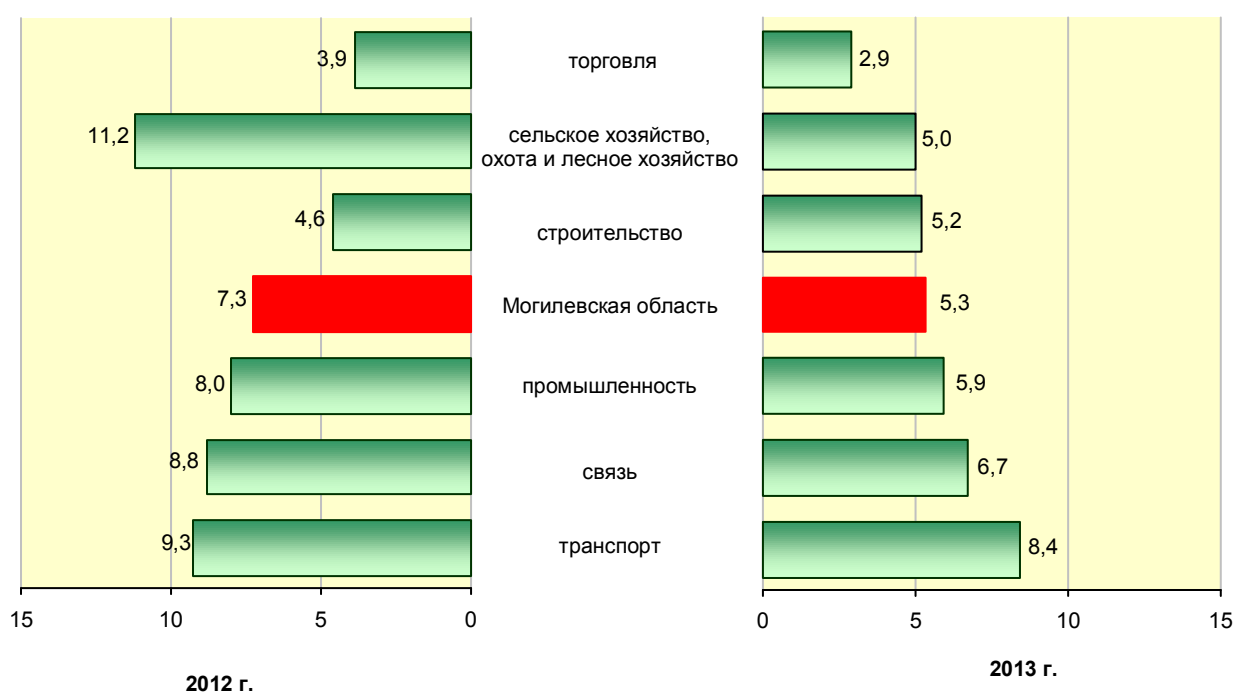

За 2013 год рентабельными были 86% организаций.

**Распределение рентабельных организаций  
по уровню рентабельности продаж за 2013 год  
по органам управления**

*(в процентах)*

	Из рентабельных организаций с уровнем рентабельности					
	от 0 до 5	от 5 до 10	от 10 до 20	от 20 до 30	от 30 до 50	50 и выше
<b>Всего</b>	53,2	24,8	18,0	2,3	1,0	0,6
в том числе:						
организации, подчиненные республиканским органам государственного управления	44,0	24,6	24,3	4,5	1,9	0,7
организации, подчиненные местным исполнительным и распорядительным органам	58,4	25,6	13,7	0,9	0,7	0,7
юридические лица без ведомственной подчиненности	54,9	21,1	21,1	2,8	—	—

**Распределение рентабельных организаций  
по уровню рентабельности продаж за 2013 год  
по видам экономической деятельности**

*(в процентах)*

	Из рентабельных организаций с уровнем рентабельности					
	от 0 до 5	от 5 до 10	от 10 до 20	от 20 до 30	от 30 до 50	50 и выше
<b>Всего</b>	53,2	24,8	18,0	2,3	1,0	0,6
в том числе:						
сельское хозяйство, охота и лесное хозяйство	46,6	37,6	15,3	0,5	—	—
сельское хозяйство	49,7	35,3	14,5	0,6	—	—
промышленность	47,8	22,9	26,1	2,5	0,6	—
строительство	56,2	30,0	13,8	—	—	—
торговля	90,2	6,9	2,9	—	—	—
гостиницы и рестораны	71,4	21,4	—	—	7,1	—
транспорт	47,6	17,5	20,6	7,9	4,8	1,6
связь	33,3	66,7	—	—	—	—
операции с недвижимым имуществом, аренда и предоставление услуг потребителям	32,1	21,4	39,3	3,6	1,8	1,8
образование	16,7	16,7	50,0	16,7	—	—
здравоохранение и предоставление социальных услуг	33,3	50,0	—	16,7	—	—
предоставление коммунальных, социальных и персональных услуг	46,0	14,0	22,0	8,0	4,0	6,0

### Чистая прибыль в 2013 году

миллиардов рублей

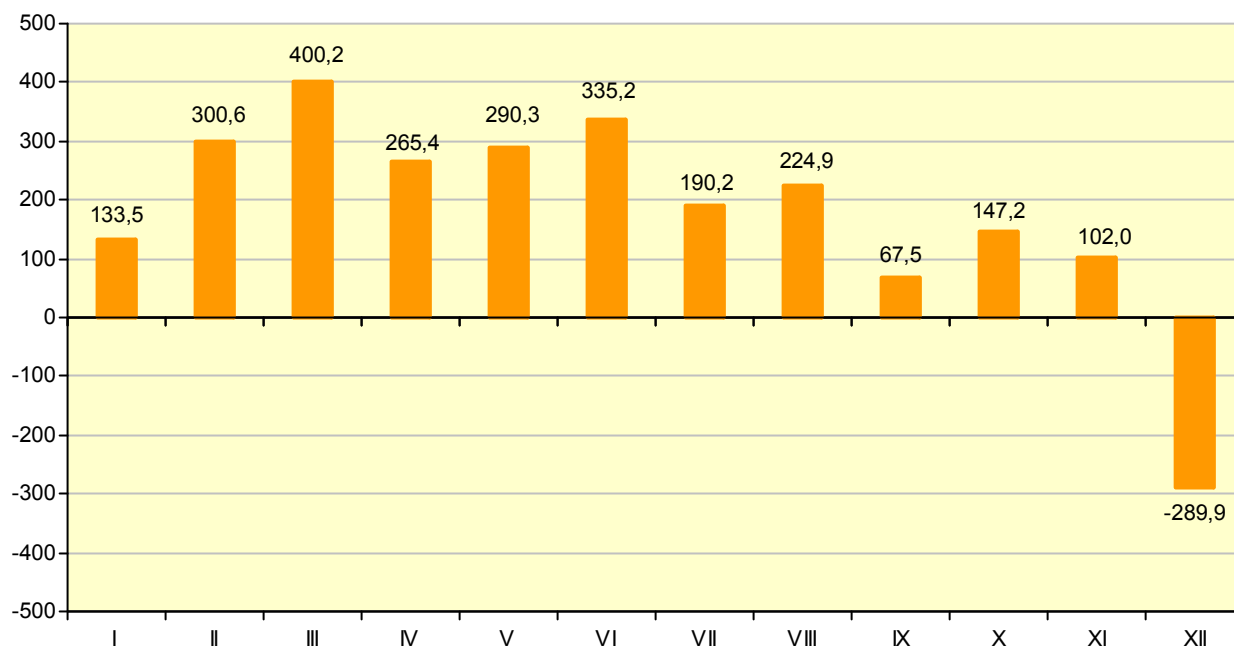

### Прибыль до налогообложения и чистая прибыль организаций по органам управления

	Прибыль до налогообложения		Чистая прибыль	
	2013 г., млн. руб.	в % к 2012 г.	2013 г., млн. руб.	в % к 2012 г.
<b>Всего</b>	2 816 352	62,0	2 167 126	58,5
в том числе:				
организации, подчиненные республиканским органам государственного управления	1 783 635	55,2	1 366 962	53,2
организации, подчиненные местным исполнительным и распорядительным органам	769 931	102,8	624 271	95,5
юридические лица без ведомственной подчиненности	262 786	47,0	175 893	36,7

**Прибыль до налогообложения и чистая прибыль организаций  
по видам экономической деятельности**

	Прибыль до налогообложения		Чистая прибыль	
	2013 г., млн. руб.	в % к 2012 г.	2013 г., млн. руб.	в % к 2012 г.
<b>Всего</b>	2 816 352	62,0	2 167 126	58,5
в том числе:				
сельское хозяйство, охота и лесное хозяйство	756 238	77,6	737 653	76,4
сельское хозяйство	734 512	76,8	726 883	76,3
промышленность	1 458 336	49,1	1 075 357	45,7
строительство	145 139	123,6	76 435	117,5
торговля	240 691	89,4	173 415	87,1
гостиницы и рестораны	2 500	58,3	1 513	48,4
транспорт	60 991	69,5	8 644	22,1
связь	23 052	70,6	12 404	57,4
операции с недвижимым имуществом, аренда и предоставление услуг потребителям	39 832	в 10р.	23 042	—
образование	2 913	186,5	2 511	169,2
здравоохранение и предоставление социальных услуг	17 539	119,4	11 521	97,2
предоставление коммунальных, социальных и персональных услуг	69 456	109,6	44 966	88,7

**Убыточные организации  
по органам управления**

	2013 г.				Справочно 2012 г.		
	коли- чество убыточ- ных органи- заций, единиц	в % к общему коли- честву органи- заций	сумма чистого убытка		коли- чество убыточ- ных органи- заций, единиц	в % к общему коли- честву органи- заций	сумма чистого убытка, млн. руб.
			млн. руб.	в % к 2012 г.			
<b>Всего</b>	91	10,1	1 235 431	в 3,2р.	52	5,8	387 260
в том числе:							
организации, подчиненные республиканским органам государственного управления	23	7,8	439 573	в 5,4р.	11	3,7	82 148
организации, подчиненные местным исполнительным и распорядительным органам	53	10,3	380 602	в 3,1р.	30	5,8	120 893
юридические лица без ведомственной подчиненности	15	16,5	415 256	225,4	11	12,1	184 219

**Убыточные организации  
по видам экономической деятельности**

	2013 г.				Справочно 2012 г.		
	количество убыточных организаций, единиц	в % к общему количеству организаций	сумма чистого убытка		количество убыточных организаций, единиц	в % к общему количеству организаций	сумма чистого убытка, млн. руб.
			млн. руб.	в % к 2012 г.			
<b>Всего</b>	91	10,1	1 235 431	в 3,2р.	52	5,8	387 260
в том числе:							
сельское хозяйство, охота и лесное хозяйство	8	3,7	155 199	в 7,3р.	1	0,5	21 302
сельское хозяйство	7	3,5	153 854	в 7,2р.	1	0,5	21 302
промышленность	41	20,0	965 622	в 3,8р.	19	9,3	254 650
строительство	15	10,5	53 067	87,8	17	11,9	60 442
торговля	9	8,2	26 383	в 14,7р.	2	1,8	1 791
гостиницы и рестораны	1	5,3	453	250,3	1	5,3	181
транспорт	12	14,5	27 388	108,6	7	8,4	25 215
связь	—	—	—	—	—	—	—
операции с недвижимым имуществом, аренда и предоставление услуг потребителям	3	5,3	4 112	17,7	4	7,0	23 297
образование	—	—	—	—	—	—	—
здравоохранение и предоставление социальных услуг	—	—	—	—	—	—	—
предоставление коммунальных, социальных и персональных услуг	1	1,8	2 872	в 7,5р.	1	1,8	382

**Распределение убыточных организаций по сумме чистого убытка  
за 2013 год по органам управления**

	Количество убыточных организаций, единиц	В том числе с суммой чистого убытка, млн. руб.			
		1-5	6-50	51-500	свыше 500
<b>Всего</b>	91	—	2	14	75
в том числе:					
организации, подчиненные республиканским органам государственного управления	23	—	1	4	18
организации, подчиненные местным исполнительным и распорядительным органам	53	—	1	7	45
юридические лица без ведомственной подчиненности	15	—	—	3	12

**Распределение убыточных организаций по сумме чистого убытка  
за 2013 год по видам экономической деятельности**

	Количество убыточных организаций, единиц	В том числе с суммой чистого убытка, млн. руб.			
		1-5	6-50	51-500	свыше 500
<b>Всего</b>	91	—	2	14	75
в том числе:					
сельское хозяйство, охота и лесное хозяйство	8	—	—	—	8
сельское хозяйство	7	—	—	—	7
промышленность	41	—	—	4	37
строительство	15	—	1	3	11
торговля	9	—	—	4	5
гостиницы и рестораны	1	—	—	1	—
транспорт	12	—	—	1	11
связь	—	—	—	—	—
операции с недвижимым имуществом, аренда и предоставление услуг потребителям	3	—	1	—	2
образование	—	—	—	—	—
здравоохранение и предоставление социальных услуг	—	—	—	—	—
предоставление коммунальных, социальных и персональных услуг	1	—	—	—	1

Состояние расчетов организаций

	На 1 января 2014 г.	В % к	
		1 января 2013 г.	1 декабря 2013 г.
<b>Суммарная задолженность, млрд. руб.</b>	<b>57 352,8</b>	<b>133,5</b>	<b>102,6</b>
из нее просроченная	4 454,5	205,9	103,3
<b>Кредиторская задолженность, млрд. руб.</b>	<b>20 160,5</b>	<b>139,0</b>	<b>103,0</b>
из нее:			
по налогам и сборам, социальному страхованию и обеспечению	1 141,3	88,7	103,3
в % к кредиторской задолженности	5,7	x	x
за топливно-энергетические ресурсы	914,8	133,4	118,0
в % к кредиторской задолженности	4,5	x	x
Удельный вес кредиторской задолженности в общей сумме суммарной задолженности, %	35,2	x	x
Просроченная кредиторская задолженность, млрд. руб.	3 716,6	186,4	104,7
из нее:			
по налогам и сборам, социальному страхованию и обеспечению	16,8	в 5,7р.	102,2
в % к просроченной кредиторской задолженности	0,5	x	x
за топливно-энергетические ресурсы	143,3	в 8,1р.	96,2
в % к просроченной кредиторской задолженности	3,9	x	x
Удельный вес просроченной кредиторской задолженности в общей сумме кредиторской задолженности, %	18,4	x	x
Удельный вес просроченной кредиторской задолженности в общей сумме просроченной суммарной задолженности, %	83,4	x	x
Внешняя кредиторская задолженность, млрд. руб.	3 106,2	149,4	110,5
в % к кредиторской задолженности	15,4	x	x
Внешняя просроченная кредиторская задолженность, млрд. руб.	840,6	274,7	115,4
в % к просроченной кредиторской задолженности	22,6	x	x
Удельный вес внешней просроченной кредиторской задолженности в общей сумме внешней кредиторской задолженности, %	27,1	x	x
<b>Задолженность по кредитам и займам, млрд. руб.</b>	<b>37 192,3</b>	<b>130,7</b>	<b>102,4</b>
в % к суммарной задолженности	64,8	x	x
Просроченная задолженность по кредитам и займам, млрд. руб.	737,9	в 4,4р.	96,8
в % к задолженности по кредитам и займам	2,0	x	x
в % к суммарной просроченной задолженности	16,6	x	x

	На 1 января 2014 г.	В % к	
		1 января 2013 г.	1 декабря 2013 г.
<b>Дебиторская задолженность, млрд. руб.</b>	<b>14 982,3</b>	<b>137,4</b>	<b>95,0</b>
из нее просроченная	3 574,1	153,7	101,5
Удельный вес просроченной дебиторской задолженности в общей сумме дебиторской задолженности, %	23,9	x	x
Внешняя дебиторская задолженность, млрд. руб.	3 028,9	184,0	104,1
в % к дебиторской задолженности	20,2	x	x
Внешняя просроченная дебиторская задолженность, млрд. руб.	313,3	в 3,1р.	144,5
в % к просроченной дебиторской задолженности	8,8	x	x
Удельный вес внешней просроченной дебиторской задолженности в общей сумме внешней дебиторской задолженности, %	10,3	x	x

### Просроченная задолженность в Могилевской области

на начало месяца; в % к началу предыдущего месяца

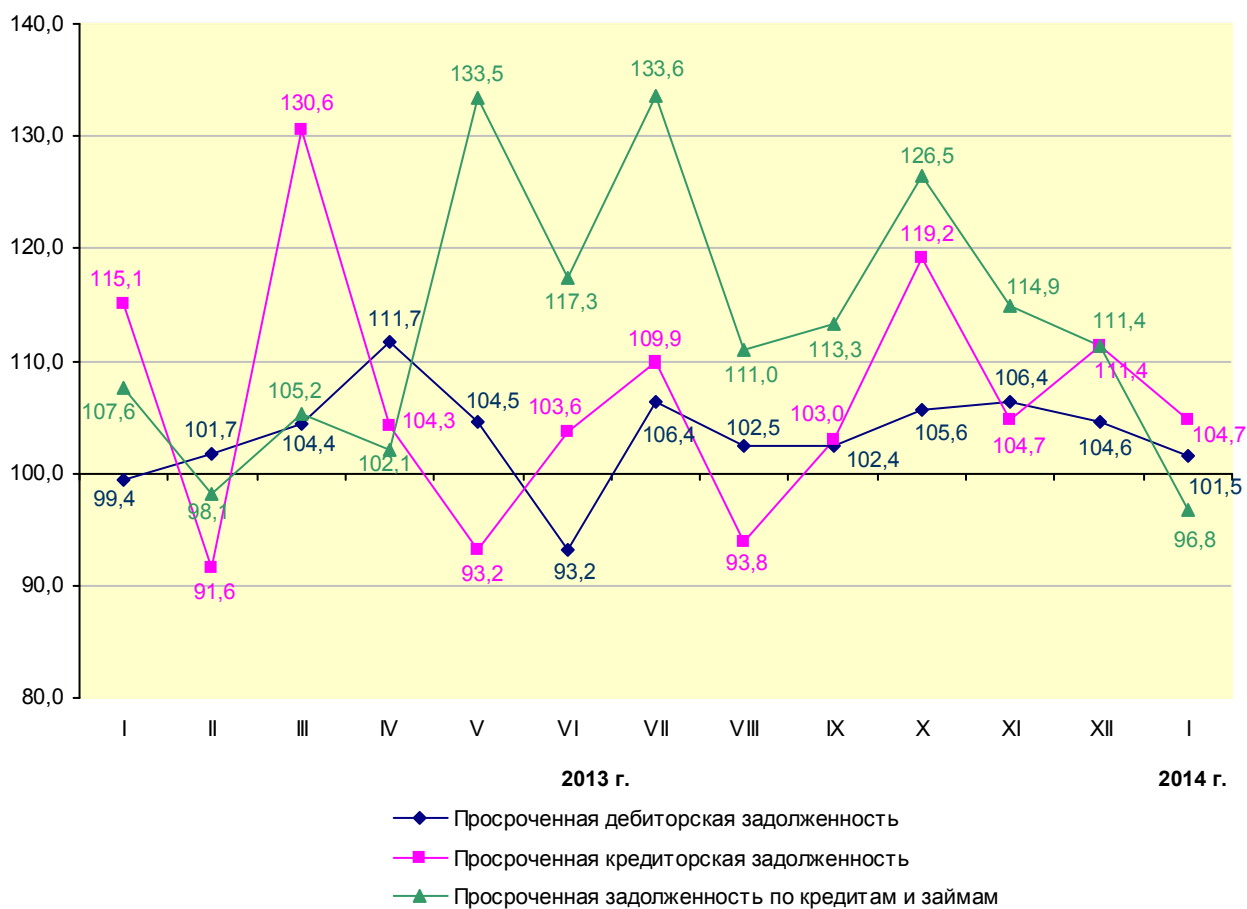

**Кредиторская задолженность  
по органам управления**

	Кредиторская задолженность			Из нее просроченная		
	на 1 января 2014 г., млрд. рублей	в % к		на 1 января 2014 г., млрд. рублей	в % к	
		1 января 2013 г.	1 декабря 2013 г.		1 января 2013 г.	1 декабря 2013 г.
<b>Всего</b>	20 160,5	139,0	103,0	3 716,6	186,4	104,7
в том числе:						
организации, подчиненные республиканским органам государственного управления	7 990,6	117,4	101,9	1 805,3	176,2	106,9
организации, подчиненные местным исполнительным и распорядительным органам	8 688,4	154,1	101,3	1 404,0	199,3	107,2
юридические лица без ведомственной подчиненности	3 481,5	168,7	110,2	507,3	191,6	92,2

**Кредиторская задолженность  
по видам экономической деятельности**

	Кредиторская задолженность			Из нее просроченная		
	на 1 января 2014 г., млрд. рублей	в % к		на 1 января 2014 г., млрд. рублей	в % к	
		1 января 2013 г.	1 декабря 2013 г.		1 января 2013 г.	1 декабря 2013 г.
<b>Всего</b>	20 160,5	139,0	103,0	3 716,6	186,4	104,7
в том числе:						
сельское хозяйство, охота и лесное хозяйство	6 570,9	156,7	101,3	898,2	191,0	107,1
сельское хозяйство	6 380,3	155,6	101,1	893,3	191,2	107,1
промышленность	8 221,9	122,4	106,2	1 915,8	169,4	102,1
строительство	1 747,2	159,5	96,3	403,0	227,9	127,1
торговля	2 657,3	153,5	103,7	368,7	236,2	97,5
гостиницы и рестораны	18,7	122,5	92,5	0,6	62,3	143,5
транспорт	300,1	96,6	89,4	48,6	219,8	99,9
связь	126,1	103,1	131,5	—	—	—
операции с недвижимым имуществом, аренда и предоставление услуг	405,3	168,6	99,0	63,7	225,3	88,7
потребителям	2,1	107,2	91,9	—	—	—
образование	6,1	80,6	94,4	—	—	—
здравоохранение и предоставление социальных услуг	102,3	145,2	105,3	16,5	198,1	101,5
предоставление коммунальных, социальных и персональных услуг						

Просроченную кредиторскую задолженность на 1 января 2014 г. имели 68% организаций против 66,8% организаций на 1 января 2013 г.

**Задолженность по кредитам и займам по органам управления**

	Задолженность по кредитам и займам			Из нее просроченная		
	на 1 января 2014 г., млрд. рублей	в % к		на 1 января 2014 г., млрд. рублей	в % к	
		1 января 2013 г.	1 декабря 2013 г.		1 января 2013 г.	1 декабря 2013 г.
<b>Всего</b>	37 192,3	130,7	102,4	737,9	в 4,4р.	96,8
в том числе:						
организации, подчиненные республиканским органам государственного управления	20 854,4	128,9	102,6	278,9	в 6р.	102,6
организации, подчиненные местным исполнительным и распорядительным органам	10 420,5	116,6	101,4	449,0	в 4р.	93,3
юридические лица без ведомственной подчиненности	5 917,4	176,9	103,9	10,0	99,4	112,4

**Задолженность по кредитам и займам по видам экономической деятельности**

	Задолженность по кредитам и займам			Из нее просроченная		
	на 1 января 2014 г., млрд. рублей	в % к		на 1 января 2014 г., млрд. рублей	в % к	
		1 января 2013 г.	1 декабря 2013 г.		1 января 2013 г.	1 декабря 2013 г.
<b>Всего</b>	37 192,3	130,7	102,4	737,9	в 4,4р.	96,8
в том числе:						
сельское хозяйство, охота и лесное хозяйство	7 596,9	144,4	102,3	225,2	в 3,7р.	136,8
сельское хозяйство	7 573,5	144,8	102,3	224,0	в 3,7р.	137,5
промышленность	24 962,3	133,2	103,0	293,3	в 3,7р.	96,6
строительство	839,2	122,6	100,8	100,4	в 12,5р.	105,7
торговля	3 347,9	102,9	99,9	108,9	в 6,3р.	57,1
гостиницы и рестораны	7,0	174,7	110,3	—	—	—
транспорт	103,2	125,4	95,1	5,3	в 3,7р.	106,3
связь	—	—	—	—	—	—
операции с недвижимым имуществом, аренда и предоставление услуг	315,1	77,9	97,2	4,8	188,0	141,1
образование	—	—	—	—	—	—
здравоохранение и предоставление социальных услуг	—	—	—	—	—	—
предоставление коммунальных, социальных и персональных услуг	15,5	68,4	112,3	0,05	7,0	97,8

### Дебиторская задолженность по органам управления

	Дебиторская задолженность			Из нее просроченная		
	на 1 января 2014 г., млрд. рублей	в % к		на 1 января 2014 г., млрд. рублей	в % к	
		1 января 2013 г.	1 декабря 2013 г.		1 января 2013 г.	1 декабря 2013 г.
<b>Всего</b>	14 982,3	137,4	95,0	3 574,1	153,7	101,5
в том числе:						
организации, подчиненные республиканским органам государственного управления	7 046,1	138,7	92,9	1 707,6	277,5	102,4
организации, подчиненные местным исполнительным и распорядительным органам	6 300,7	130,9	96,9	1 590,5	102,0	100,4
юридические лица без ведомственной подчиненности	1 635,5	161,8	97,3	276,0	183,4	102,6

### Дебиторская задолженность по видам экономической деятельности

	Дебиторская задолженность			Из нее просроченная		
	на 1 января 2014 г., млрд. рублей	в % к		на 1 января 2014 г., млрд. рублей	в % к	
		1 января 2013 г.	1 декабря 2013 г.		1 января 2013 г.	1 декабря 2013 г.
<b>Всего</b>	14 982,3	137,4	95,0	3 574,1	153,7	101,5
в том числе:						
сельское хозяйство, охота и лесное хозяйство	1 038,2	150,8	101,4	215,0	288,3	113,2
сельское хозяйство	991,9	150,9	101,6	204,3	в 3,1р.	114,3
промышленность	7 451,5	128,3	91,6	1 849,3	265,4	101,4
строительство	1 306,7	177,7	90,8	364,5	227,3	103,3
торговля	4 356,8	141,5	99,1	1 016,4	77,6	99,5
гостиницы и рестораны	9,8	114,3	105,7	0,7	141,8	121,4
транспорт	265,8	126,8	100,5	44,5	212,3	90,3
связь	50,6	102,2	122,2	0,4	125,6	84,5
операции с недвижимым имуществом, аренда и предоставление услуг потребителям	405,1	167,5	113,3	63,4	141,7	102,4
образование	1,2	37,1	46,5	0,2	178,0	123,6
здравоохранение и предоставление социальных услуг	7,2	112,6	80,4	0,2	170,5	102,5
предоставление коммунальных, социальных и персональных услуг	88,3	126,5	95,9	19,2	115,2	97,7

Просроченную дебиторскую задолженность на 1 января 2014 г. имели 71,2% организаций против 69,4% организаций на 1 января 2013 г.

**Внешняя кредиторская задолженность  
и внешняя дебиторская задолженность по органам управления**

	Внешняя кредиторская задолженность			Внешняя дебиторская задолженность		
	на 1 января 2014 г., млрд. рублей	в % к		на 1 января 2014 г., млрд. рублей	в % к	
		1 января 2013 г.	1 декабря 2013 г.		1 января 2013 г.	1 декабря 2013 г.
<b>Всего</b>	3 106,2	149,4	110,5	3 028,9	184,0	104,1
в том числе:						
организации, подчиненные республиканским органам государственного управления	1 380,3	123,4	113,1	2 527,9	193,4	104,4
организации, подчиненные местным исполнительным и распорядительным органам	293,0	157,5	124,7	119,4	143,8	120,5
юридические лица без ведомственной подчиненности	1 432,9	185,0	105,6	381,6	148,8	98,3

**Внешняя кредиторская задолженность и внешняя дебиторская задолженность  
по видам экономической деятельности**

	Внешняя кредиторская задолженность			Внешняя дебиторская задолженность		
	на 1 января 2014 г., млрд. рублей	в % к		на 1 января 2014 г., млрд. рублей	в % к	
		1 января 2013 г.	1 декабря 2013 г.		1 января 2013 г.	1 декабря 2013 г.
<b>Всего</b>	3 106,2	149,4	110,5	3 028,9	184,0	104,1
в том числе:						
сельское хозяйство, охота и лесное хозяйство	380,5	278,8	91,2	25,2	127,0	92,0
сельское хозяйство	377,0	282,2	91,2	25,2	127,3	92,0
промышленность	2 521,5	142,9	113,7	2 796,1	179,0	103,7
строительство	5,5	86,4	116,5	172,9	в 4,8р.	117,8
торговля	165,7	149,5	120,3	21,8	280,2	98,7
гостиницы и рестораны	0,4	—	в 65,3р.	0,6	—	154,5
транспорт	18,8	31,6	96,6	9,8	51,0	93,6
связь	—	—	—	—	—	—
операции с недвижимым имуществом, аренда и предоставление услуг	12,1	в 24,9р.	89,7	2,2	151,0	71,6
образованию	—	—	—	—	—	—
здравоохранение и предоставление социальных услуг	0,3	163,9	85,0	0,2	102,7	93,7
предоставление коммунальных, социальных и персональных услуг	1,5	168,4	61,3	0,05	75,4	24,7

**Внешняя просроченная кредиторская и  
внешняя просроченная дебиторская задолженность  
по органам управления**

	Внешняя просроченная кредиторская задолженность			Внешняя просроченная дебиторская задолженность		
	на 1 января 2014 г., млрд. рублей	в % к		на 1 января 2014 г., млрд. рублей	в % к	
		1 января 2013 г.	1 декабря 2013 г.		1 января 2013 г.	1 декабря 2013 г.
<b>Всего</b>	840,6	274,7	115,4	313,3	в 3,1р.	144,5
в том числе:						
организации, подчиненные республиканским органам государственного управления	442,4	280,0	119,3	222,4	в 3р.	162,8
организации, подчиненные местным исполнительным и распорядительным органам	75,7	228,4	122,5	37,3	241,0	101,1
юридические лица без ведомственной подчиненности	322,5	280,7	109,1	53,6	в 5,2р.	123,9

**Внешняя просроченная кредиторская и  
внешняя просроченная дебиторская задолженность  
по видам экономической деятельности**

	Внешняя просроченная кредиторская задолженность			Внешняя просроченная дебиторская задолженность		
	на 1 января 2014 г., млрд. рублей	в % к		на 1 января 2014 г., млрд. рублей	в % к	
		1 января 2013 г.	1 декабря 2013 г.		1 января 2013 г.	1 декабря 2013 г.
<b>Всего</b>	840,6	274,7	115,4	313,3	в 3,1р.	144,5
в том числе:						
сельское хозяйство, охота и лесное хозяйство	179,1	в 3,1р.	108,1	4,9	в 24,9р.	101,9
сельское хозяйство	179,1	в 3,1р.	108,1	4,9	в 24,9р.	101,9
промышленность	628,6	282,3	117,5	302,5	в 3,3р.	147,6
строительство	0,2	5,4	117,2	4,5	52,4	96,9
торговля	19,5	96,6	134,6	0,3	258,4	21,4
гостиницы и рестораны	—	—	—	—	—	—
транспорт	2,1	82,1	116,4	0,7	137,1	124,5

	Внешняя просроченная кредиторская задолженность			Внешняя просроченная дебиторская задолженность		
	на 1 января 2014 г., млрд. рублей	в % к		на 1 января 2014 г., млрд. рублей	в % к	
		1 января 2013 г.	1 декабря 2013 г.		1 января 2013 г.	1 декабря 2013 г.
связь	—	—	—	—	—	—
операции с недвижимым имуществом, аренда и предоставление услуг потребителям	10,8	в 88р.	98,0	0,4	в 110,5р.	74,7
образование	—	—	—	—	—	—
здравоохранение и предоставление социальных услуг	—	—	—	0,1	221,1	103,3
предоставление коммунальных, социальных и персональных услуг	0,4	в 7,5р.	96,1	—	—	—

## VI. ЗАНЯТОСТЬ НАСЕЛЕНИЯ И БЕЗРАБОТИЦА

### 1. Занятость населения

В 2013 году в экономике области было занято 483,4 тыс. человек, что на 1,6% меньше, чем в 2012 году.

#### Динамика численности занятого населения

	Численность занятого населения	
	всего, человек	в % к соответствующему периоду предыдущего года
<b>2012 г.</b>		
Январь	494 252	97,6
Январь-февраль	493 783	97,5
I квартал	493 850	97,5
Январь-апрель	493 358	97,4
Январь-май	492 828	97,4
I полугодие	492 275	97,3
Январь-июль	492 086	97,3
Январь-август	492 092	97,4
Январь-сентябрь	491 898	97,4
Январь-октябрь	491 677	97,4
Январь-ноябрь	491 430	97,5
<i>Январь-декабрь</i>	<i>491 113</i>	<i>97,5</i>
<b>2013 г.</b>		
Январь	486 286	98,4
Январь-февраль	486 826	98,6
I квартал	485 753	98,4
Январь-апрель	485 653	98,4
Январь-май	485 044	98,4
I полугодие	484 737	98,5
Январь-июль	484 399	98,4
Январь-август	484 417	98,4
Январь-сентябрь	484 081	98,4
Январь-октябрь	484 030	98,4
Январь-ноябрь	483 703	98,4
<i>Январь-декабрь</i>	<i>483 436</i>	<i>98,4</i>

В 2013 году в общей численности занятого населения 372,8 тыс. человек или 77,1% составляли работники организаций (без микроорганизаций и малых организаций без ведомственной подчиненности).

Организациями (без микроорганизаций и малых организаций без ведомственной подчиненности) в декабре 2013 г. было принято

на работу 6,1 тыс. человек (1,7% среднемесячной численности), уволено по различным причинам 7,6 тыс. человек (2,1% среднемесячной численности).

Коэффициент замещения работников (отношение числа принятых к числу уволенных) в декабре 2013 г. составил 0,803 (в декабре 2012 г. – 0,827). Численность уволенных работников организаций области превысила численность принятых на 1,5 тыс. человек (в декабре 2012 г. – на 1,3 тыс. человек).

**Численность принятых и уволенных работников**

(человек)

	Численность работников, принятых на работу	Из них на дополнительно введенные рабочие места	Численность уволенных работников	Из них		Соотношение численности принятых и уволенных работников, в %
				в случае ликвидации организации, сокращения численности или штата работников	за прогул и другие нарушения трудовой дисциплины	
<b>2012 г.</b>						
Январь	6 266	287	6 884	168	545	91,0
Февраль	6 334	273	6 733	218	549	94,1
Март	7 534	417	8 277	444	692	91,0
Апрель	7 540	309	9 195	153	695	82,0
Май	7 818	314	9 340	66	721	83,7
Июнь	7 974	284	9 319	206	768	85,6
Июль	12 041	482	9 307	60	768	129,4
Август	12 200	475	12 879	174	851	94,7
Сентябрь	9 111	333	9 379	98	724	97,1
Октябрь	9 438	405	8 818	96	711	107,0
Ноябрь	7 696	413	8 486	44	756	90,7
<i>Декабрь</i>	<i>5 980</i>	<i>504</i>	<i>7 231</i>	<i>116</i>	<i>698</i>	<i>82,7</i>
<b>2013 г.</b>						
Январь	6 627	305	7 026	93	542	94,3
Февраль	6 418	364	6 511	28	530	98,6
Март	6 442	337	7 129	65	558	90,4
Апрель	8 232	491	9 578	56	590	85,9
Май	6 796	308	8 790	72	670	77,3
Июнь	8 712	418	10 033	604	822	86,8
Июль	10 783	477	9 936	103	736	108,5
Август	10 936	444	12 065	242	692	90,6
Сентябрь	8 927	397	8 825	204	693	101,2
Октябрь	8 905	402	8 381	50	664	106,3
Ноябрь	6 848	268	7 734	209	541	88,5
<i>Декабрь</i>	<i>6 087</i>	<i>332</i>	<i>7 576</i>	<i>266</i>	<i>638</i>	<i>80,3</i>

**Численность принятых и уволенных работников организаций  
по отдельным видам экономической деятельности  
в декабре 2013 г.**

человек

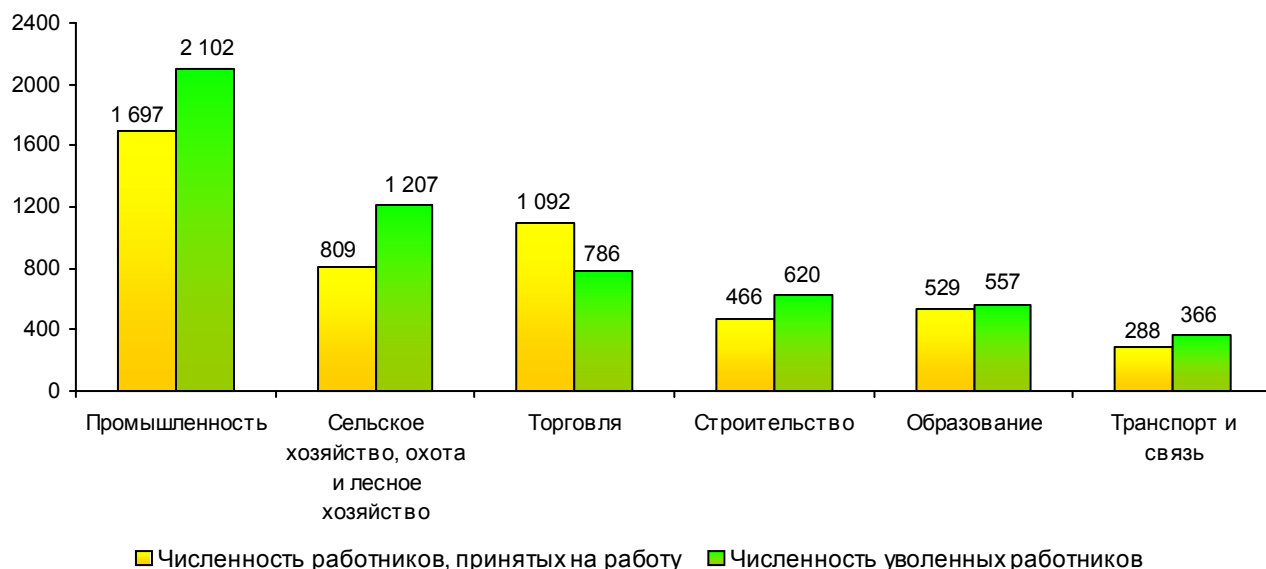

В 2013 году 16,7 тыс. работников организаций (4,5% среднемесячной численности) работали в режиме вынужденной неполной занятости (в 2012 году – 10,3 тыс. человек, или 2,7%).

**Динамика численности работавших в режиме  
вынужденной неполной занятости**

	Численность работников, работавших неполное рабочее время по инициативе нанимателя		Численность работников, которым были предоставлены отпуска по инициативе нанимателя	
	человек	в % к предыдущему месяцу	человек	в % к предыдущему месяцу
<b>2012 г.</b>				
Январь	1 189	144,3	3 385	75,1
Февраль	817	68,7	400	11,8
Март	238	29,1	423	105,8
Апрель	692	в 2,9р.	157	37,1
Май	595	86,0	3 425	в 21,8р.
Июнь	127	21,3	1 440	42,0
Июль	51	40,2	256	17,8
Август	46	90,2	2 311	в 9р.
Сентябрь	7	15,2	1 264	54,7
Октябрь	50	в 7,1р.	1 757	139,0
Ноябрь	251	в 5р.	2 118	120,5
<i>Декабрь</i>	<i>258</i>	<i>102,8</i>	<i>2 889</i>	<i>136,4</i>
<i>Январь-декабрь</i>	<i>2 803</i>	<i>х</i>	<i>7 494</i>	<i>х</i>

	Численность работников, работавших неполное рабочее время по инициативе нанимателя		Численность работников, которым были предоставлены отпуска по инициативе нанимателя	
	человек	в % к предыдущему месяцу	человек	в % к предыдущему месяцу
<b>2013 г.</b>				
Январь	256	99,2	2 528	87,5
Февраль	223	87,1	1 219	48,2
Март	144	64,6	277	22,7
Апрель	134	93,1	1 590	в 5,7р.
Май	67	50,0	2 905	182,7
Июнь	32	47,8	2 072	71,3
Июль	679	в 21,2р.	1 417	68,4
Август	590	86,9	298	21,0
Сентябрь	107	18,1	271	90,9
Октябрь	90	84,1	2 175	в 8р.
Ноябрь	270	в 3р.	1 588	73,0
<b>Декабрь</b>	<b>5 999</b>	<b>в 22,2р.</b>	<b>5 906</b>	<b>в 3,7р.</b>
<b>Январь-декабрь</b>	<b>7 304</b>	<b>х</b>	<b>9 426</b>	<b>х</b>

Общее количество неотработанного времени по причине вынужденной неполной занятости в 2013 году составило 96 тыс. человеко-дней (в 2012 году – 61,5 тыс. человеко-дней), что равнозначно ежедневному невыходу на работу 381 человека (в 2012 году – 242 человек). Из общего числа неотработанных человеко-дней на предприятия обрабатывающей промышленности приходилось 87,7%, на строительные организации – 6,7%.

## **2. Регистрируемая безработица**

По данным комитета по труду, занятости и социальной защите Могилевского областного исполнительного комитета **численность безработных, зарегистрированных** в органах по труду, занятости и социальной защите, на конец января 2014 г. составила 2,7 тыс. человек, что на 13,4% меньше, чем на конец января 2013 г. Уровень зарегистрированной безработицы на конец января 2014 г. составил 0,6% от экономически активного населения, как и на конец января 2013 г.

**Динамика численности и уровня зарегистрированной безработицы**

	Численность безработных			Зарегист- рировано безработных за месяц, человек	Уровень зарегистри- рованной безрабо- тицы, %
	человек	в % к соответствую- щему месяцу предыдущего года	в % к преды- дущему месяцу		
<b>2013 г.</b>					
Январь	3 103	84,3	108,6	2 119	0,6
Февраль	3 209	84,8	103,4	1 881	0,7
Март	2 947	82,1	91,8	1 887	0,6
Апрель	2 912	83,4	98,8	2 076	0,6
Май	2 704	80,0	92,9	2 982	0,6
Июнь	2 593	82,6	95,9	1 718	0,5
Июль	2 654	82,3	102,4	2 018	0,5
Август	2 542	78,7	95,8	1 610	0,5
Сентябрь	2 404	79,5	94,6	1 827	0,5
Октябрь	2 432	78,9	101,2	2 192	0,5
Ноябрь	2 410	80,6	99,1	1 794	0,5
Декабрь	2 178	76,2	90,4	1 682	0,5
<b>2014 г.</b>					
<b>Январь</b>	<b>2 686</b>	<b>86,6</b>	<b>123,3</b>	<b>1 805</b>	<b>0,6</b>

В январе 2014 г. на учет было поставлено 2,3 тыс. граждан, обратившихся за помощью в трудоустройстве, из них признано безработными 1,8 тыс. человек, или 76,9% от числа обратившихся. Оказано содействие в трудоустройстве 1,3 тыс. человек, в том числе 1,1 тыс. безработных, или 81,9% от числа всех трудоустроенных.

Среди численности безработных на конец 2013 года женщины составляли 44,8%, лица в возрасте до 30 лет (включительно) – 32,3%, сельские жители – 17,2%.

В общей численности безработных уволившиеся по собственному желанию и соглашению сторон составляли 36,9%, уволенные за нарушение трудовой дисциплины – 9,2%, высвобожденные при ликвидации организаций или по сокращению численности – 4,4%, лица, длительно неработающие (более года) – 19,4%.

На конец января 2014 г. **нагрузка безработных**, зарегистрированных в органах по труду, занятости и социальной защите, на 100 заявленных вакансий составила 49 человек (на конец января 2013 г. – 42 человека).

**Динамика численности зарегистрированных безработных  
и числа свободных рабочих мест (вакансий), заявленных в органы  
по труду, занятости и социальной защите  
на конец месяца**

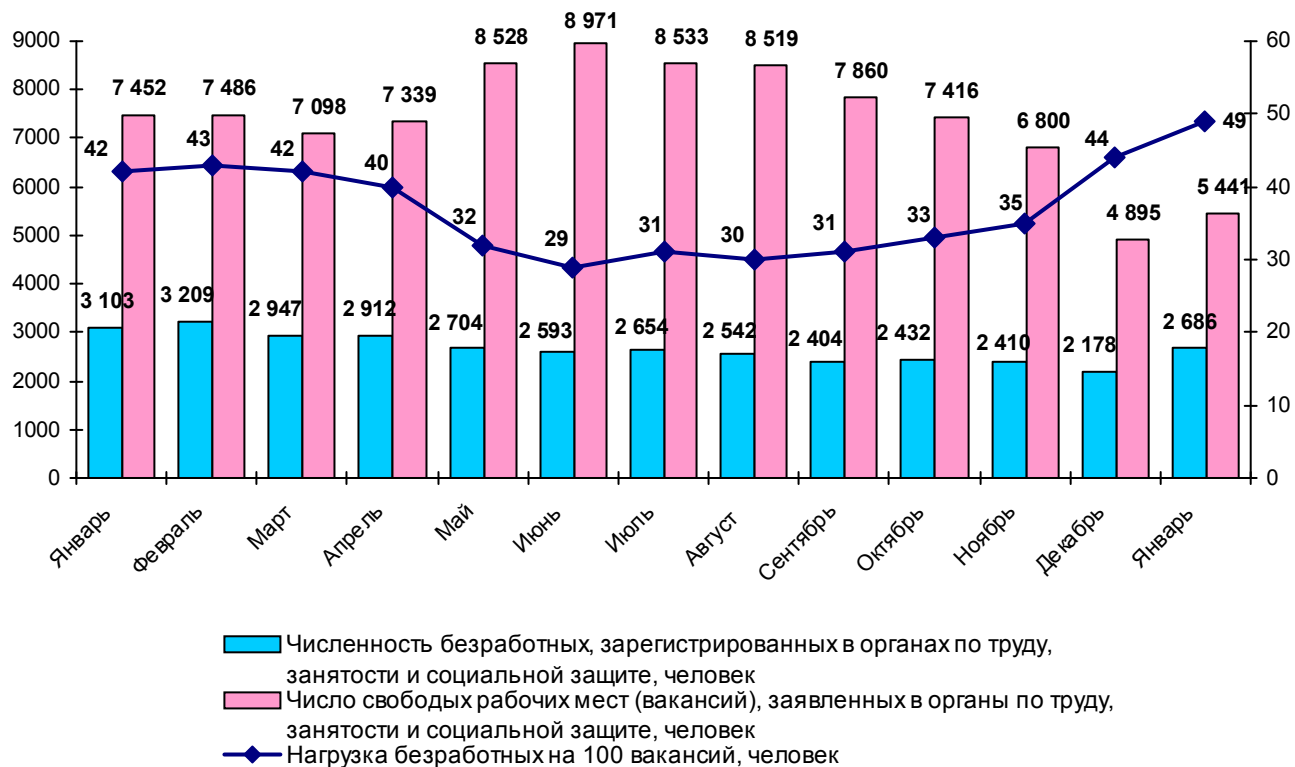

**Средний размер пособия** на одного безработного в январе 2014 г. составил 135,8 тыс. рублей, или 12% от бюджета прожиточного минимума в среднем на душу населения.

## VII. ДОХОДЫ НАСЕЛЕНИЯ

### 1. Денежные доходы

В 2013 году общий объем денежных доходов населения составил 43,7 трлн. рублей и по сравнению с 2012 годом увеличился на 34%.

**Реальные располагаемые денежные доходы** (денежные доходы за вычетом налогов, сборов и взносов, скорректированные на индекс потребительских цен на товары и услуги) в 2013 году по сравнению с 2012 годом увеличились на 13%.

#### Основные показатели доходов населения

	2013 г.	В % к 2012 г.	Декабрь 2013 г. в % к		<u>Справочно</u> 2012 г. в % к 2011 г.
			декабрю 2012 г.	ноябрю 2013 г.	
Денежные доходы в расчете на душу населения, тыс. руб. в месяц	3 386,8	134,5	х	х	196,2
Реальные располагаемые денежные доходы	х	113,0	х	х	122,3
Номинальная начисленная среднемесячная заработная плата работников <sup>1)</sup> , тыс. руб.	4 623,4	134,7	118,4	107,9	196,0
Реальная заработная плата <sup>1)</sup>	х	113,9	101,6	105,4	123,1
Средний размер назначенных пенсий, тыс. руб.	2 003,1	137,5	116,8	100,0	196,9
Реальный размер назначенных пенсий	х	116,3	100,3	103,3	123,7

#### Реальные располагаемые денежные доходы населения в % к соответствующему периоду предыдущего года; в сопоставимых ценах

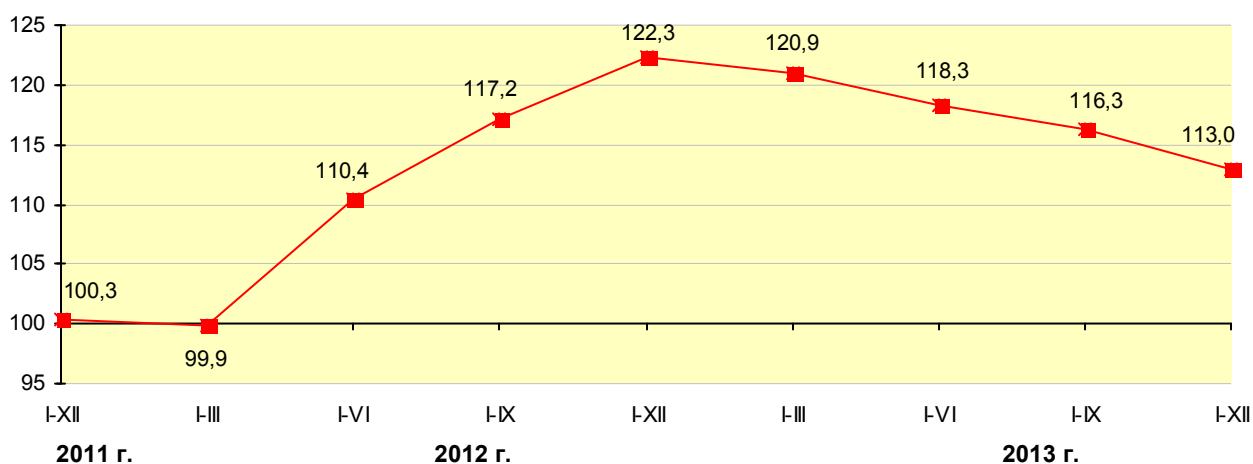

<sup>1)</sup> Без микроорганизаций и малых организаций без ведомственной подчиненности.

## 2. Заработная плата

Номинальная начисленная среднемесячная заработная плата работников организаций области (без микроорганизаций и малых организаций без ведомственной подчиненности) в 2013 году составила 4 623,4 тыс. рублей, в декабре – 5 176,4 тыс. рублей и по сравнению с ноябрем 2013 г. увеличилась на 7,9%, или на 379,5 тыс. рублей.

### Динамика номинальной начисленной и реальной заработной платы

	Номинальная начисленная средне- месячная заработная плата, тыс. руб.	В % к		Реальная заработная плата в % к	
		соответствующему периоду предыдущего года	предыду- щему периоду	соответствующему периоду предыдущего года	предыду- щему периоду
<b>2012 г.</b>					
Январь	2 595,0	202,5	98,8	96,6	97,0
Февраль	2 683,9	206,7	103,4	99,7	101,9
Март	2 866,6	207,0	106,8	100,2	105,2
<b>I квартал</b>	<b>2 716,7</b>	<b>205,6</b>	<b>117,9</b>	<b>98,9</b>	<b>109,5</b>
Апрель	2 962,1	208,8	103,3	103,8	101,6
Май	3 258,3	214,4	110,0	118,8	108,3
Июнь	3 450,5	213,6	105,9	126,2	104,0
<b>II квартал</b>	<b>3 221,6</b>	<b>212,5</b>	<b>118,6</b>	<b>116,4</b>	<b>113,1</b>
<i>I полугодие</i>	<i>2 968,7</i>	<i>209,2</i>	<i>x</i>	<i>107,8</i>	<i>x</i>
Июль	3 639,0	214,4	105,5	129,4	104,1
Август	3 786,2	209,5	104,0	134,6	101,7
Сентябрь	3 775,4	182,2	99,7	131,3	98,4
<b>III квартал</b>	<b>3 736,2</b>	<b>200,9</b>	<b>116,0</b>	<b>131,8</b>	<b>110,3</b>
<i>Январь-сентябрь</i>	<i>3 223,5</i>	<i>205,9</i>	<i>x</i>	<i>116,3</i>	<i>x</i>
Октябрь	3 887,0	186,5	103,0	142,8	101,2
Ноябрь	3 916,8	176,5	100,8	143,6	99,1
Декабрь	4 365,4	166,1	111,5	136,4	110,0
<b>IV квартал</b>	<b>4 055,4</b>	<b>175,8</b>	<b>108,5</b>	<b>140,8</b>	<b>103,2</b>
<b>Январь-декабрь<sup>1)</sup></b>	<b>3 356,4</b>	<b>196,0</b>	<b>x</b>	<b>123,1</b>	<b>x</b>
<b>2013 г.</b>					
Январь	3 992,3	153,5	91,5	124,7	88,8
Февраль	4 011,6	149,3	100,5	121,7	99,3
Март	4 215,2	146,8	105,1	120,1	104,0
<b>I квартал</b>	<b>4 076,4</b>	<b>149,8</b>	<b>100,5</b>	<b>122,1</b>	<b>95,0</b>
Апрель	4 333,5	146,2	102,8	121,1	102,3
Май	4 482,5	137,3	103,4	114,7	102,7
Июнь	4 653,0	134,7	103,8	114,2	103,5

<sup>1)</sup> Включая микроорганизации и малые организации без ведомственной подчиненности

	Номинальная начисленная средне- месячная зарботная плата, тыс. руб.	В % к		Реальная заработная плата в % к	
		соответствующему периоду предыдущего года	предыдущему периоду	соответствующему периоду предыдущего года	предыдущему периоду
<b>II квартал</b>	<b>4 487,3</b>	<b>139,2</b>	<b>110,1</b>	<b>116,6</b>	<b>107,7</b>
<i>I полугодие</i>	<i>4 272,0</i>	<i>144,1</i>	<i>x</i>	<i>119,1</i>	<i>x</i>
Июль	4 934,6	135,5	106,1	115,3	105,0
Август	5 023,5	132,5	101,8	115,2	101,7
Сентябрь	4 917,5	130,1	97,9	112,7	96,3
<b>III квартал</b>	<b>4 961,6</b>	<b>132,7</b>	<b>110,6</b>	<b>114,4</b>	<b>108,3</b>
<i>Январь-сентябрь</i>	<i>4 508,1</i>	<i>139,7</i>	<i>x</i>	<i>117,1</i>	<i>x</i>
Октябрь	4 957,7	127,4	100,8	110,3	98,9
Ноябрь	4 797,0	122,3	96,8	106,1	95,3
Декабрь	5 176,4	118,4	107,9	101,6	105,4
<b>IV квартал</b>	<b>4 973,5</b>	<b>122,5</b>	<b>100,2</b>	<b>105,8</b>	<b>95,5</b>
<i>Январь-декабрь</i>	<i>4 623,4</i>	<i>134,7</i>	<i>x</i>	<i>113,9</i>	<i>x</i>

В бюджетных организациях номинальная начисленная среднемесячная заработная плата в 2013 году составила 3 703,1 тыс. рублей, в том числе в декабре – 4 206,2 тыс. рублей и по сравнению с ноябрем 2013 г. увеличилась на 7,2%, или на 282,4 тыс. рублей. Реальная заработная плата в 2013 году по сравнению с 2012 годом увеличилась на 6,7%, в декабре по сравнению с ноябрем 2013 г. – на 4,7%.

**Средняя заработная плата работников организаций области  
по отдельным видам экономической деятельности в декабре 2013 г.  
тысяч рублей**



**Номинальная начисленная и реальная заработная плата  
по видам экономической деятельности**

	Номинальная начисленная среднемесячная заработная плата, тыс. руб.		Реальная заработная плата		
	декабрь 2013 г.	2013 г.	2013 г. в % к 2012 г.	декабрь 2013 г. в % к	
				декабрю 2012 г.	ноябрю 2013 г.
Всего	5 176,4	4 623,4	113,9	101,6	105,4
сельское хозяйство, охота и лесное хозяйство	3 870,3	3 687,0	119,3	104,3	101,5
сельское хозяйство	3 744,6	3 604,6	121,2	105,4	101,2
рыболовство, рыбоводство	4 601,6	3 944,0	108,8	114,5	110,4
промышленность	5 843,5	5 285,5	111,7	96,1	104,9
горнодобывающая промышленность	5 545,2	4 555,0	124,2	113,4	119,0
добыча топливно- энергетических полезных ископаемых	5 812,9	4 677,9	130,9	114,3	121,4
добыча полезных ископаемых, кроме топливно-энергетических	4 906,8	4 276,7	109,9	110,0	113,0
обрабатывающая промышленность	5 797,8	5 326,3	110,6	93,0	104,4
производство пищевых продуктов, включая напитки, и табака	6 100,8	5 221,8	122,5	107,5	103,5
текстильное и швейное производство	4 804,8	4 277,6	120,2	105,2	102,0
производство кожи, изделий из кожи и производство обуви	4 771,6	4 193,4	121,6	116,7	104,5
обработка древесины и производство изделий из дерева	4 318,6	3 874,4	114,7	107,1	98,7
целлюлозно-бумажное производство. Издательская деятельность	5 616,5	4 890,2	111,2	103,4	107,2
производство кокса, нефтепродуктов и ядерных материалов	4 473,9	4 991,7	93,5	86,4	95,3
химическое производство	5 365,6	4 864,2	114,0	99,1	101,6
производство резиновых и пластмассовых изделий	7 090,8	6 513,3	97,5	72,5	114,8
производство прочих неметаллических минеральных продуктов	6 325,0	6 168,8	112,1	91,4	102,9
металлургическое производство и производство готовых металлических изделий	6 075,7	5 490,6	114,7	109,3	103,8

	Номинальная начисленная среднемесячная зарботная плата, тыс. руб.		Реальная зарботная плата		
	декабрь 2013 г.	2013 г.	2013 г. в % к 2012 г.	декабрь 2013 г. в % к	
				декабрю 2012 г.	ноябрю 2013 г.
производство машин и оборудования	5 682,8	5 301,5	109,4	98,8	105,0
производство электрооборудования, электронного и оптического оборудования	4 608,9	4 427,6	110,0	94,2	93,7
производство транспортных средств и оборудования	5 417,7	5 623,4	105,5	78,0	95,3
прочие отрасли промышленности	5 453,5	4 790,3	121,3	116,1	107,0
производство и распределение электроэнергии, газа и воды	6 098,6	5 071,7	118,8	115,5	106,8
строительство	6 352,7	5 576,0	126,0	110,0	104,8
торговля	5 162,0	4 322,4	119,6	110,5	111,4
гостиницы и рестораны	3 782,4	3 247,6	117,1	107,1	105,9
транспорт и связь	5 692,6	5 228,8	116,4	102,4	103,3
деятельность сухопутного транспорта	5 893,0	5 639,5	114,0	99,1	102,4
деятельность железно-дорожного транспорта	6 360,7	6 295,6	111,5	96,4	100,4
деятельность прочего сухопутного транспорта	5 091,2	4 509,7	118,6	113,6	105,2
транспортирование по трубопроводам	8 332,9	9 268,3	105,6	60,8	106,5
деятельность воздушного транспорта	2 555,6	6 371,3	126,7	105,1	97,3
связь	5 593,6	4 637,3	122,7	110,0	106,0
финансовая деятельность	7 717,5	6 850,2	115,0	77,6	114,2
финансовое посредничество	8 105,2	7 165,8	114,1	74,4	116,9
страхование	5 660,8	5 126,5	123,6	118,7	97,3
операции с недвижимым имуществом, аренда и предоставление услуг потребителям	5 669,1	4 669,6	123,7	111,8	110,4

	Номинальная начисленная среднемесячная зарботная плата, тыс. руб.		Реальная зарботная плата		
	декабрь 2013 г.	2013 г.	2013 г. в % к 2012 г.	декабрь 2013 г. в % к	
				декабрю 2012 г.	ноябрю 2013 г.
операции с недвижимым имуществом	4 619,5	3 810,5	124,9	108,2	112,1
деятельность, связанная с вычислительной техникой	5 991,9	5 696,7	110,4	96,0	101,2
научные исследования и разработки	7 790,4	6 629,6	119,9	128,3	82,7
государственное управление	6 559,1	5 473,7	123,2	108,8	108,8
образование	3 829,3	3 425,9	103,7	101,7	102,6
педагогические работники	4 403,0	3 902,2	102,6	100,7	104,2
учителя	4 644,2	4 085,2	102,1	99,7	101,4
профессорско-преподавательский состав	5 352,7	5 267,0	100,4	98,5	88,5
здравоохранение и предоставление социальных услуг	4 131,0	3 616,4	105,5	107,5	106,8
деятельность в области здравоохранения	4 266,2	3 708,3	105,7	108,0	108,1
врачи	7 217,0	6 484,6	104,3	104,1	106,3
средний медицинский персонал	4 166,2	3 620,5	105,1	108,1	108,1
предоставление социальных услуг	3 316,1	3 083,5	104,5	103,9	99,6
предоставление коммунальных, социальных и персональных услуг	4 275,1	3 772,4	114,4	107,0	104,8
деятельность по организации отдыха и развлечений, культуры и спорта	3 822,8	3 472,8	106,3	104,2	101,5

Задолженность организаций по кредитам и займам на выплату заработной платы на 1 января 2014 г. составила 194,7 млрд. рублей, или 10,8% от начисленного за месяц фонда заработной платы (на 1 декабря 2013 г. – 192,2 млрд. рублей, или 11,4%).

### 3. Пенсии и адресная социальная помощь

В органах по труду, занятости и социальной защите в январе 2014 г. на учете состояло 297,8 тыс. пенсионеров.

#### Средний размер назначенных пенсий

	Средний размер назначенных пенсий, тыс. руб.	Средний размер назначенных пенсий в % к		Реальный размер назначенных пенсий в % к	
		среднему размеру начисленной заработной платы	бюджету прожиточного минимума для пенсионеров	соответствующему периоду предыдущего года	предыдущему месяцу
<b>2013 г.</b>					
Январь	1 876,5	47,0	258,3	163,0	97,1
Февраль	1 882,5	46,9	246,5	127,5	99,1
Март	1 882,5	44,7	246,5	128,0	98,9
Апрель	1 882,5	43,4	246,5	129,6	99,5
Май	1 887,3	42,1	234,9	111,9	99,6
Июнь	1 887,3	40,6	234,9	113,5	99,7
Июль	2 083,0	42,2	245,1	125,8	109,3
Август	2 090,1	41,6	245,9	110,1	100,2
Сентябрь	2 090,1	42,5	245,9	109,8	98,3
Октябрь	2 090,1	42,2	245,9	109,7	98,1
Ноябрь	2 192,9	45,7	252,9	101,2	103,3
Декабрь	2 192,0	42,3	252,8	100,3	97,6
<b>2014 г.</b>					
<b>Январь</b>	<b>2 192,0</b>		252,8 <sup>1)</sup>	<b>101,7</b>	<b>98,4</b>

В целях усиления государственной поддержки граждан, находящихся в трудной жизненной ситуации, органы по труду, занятости и социальной защите оказывают населению Могилевской области государственную адресную социальную помощь.

<sup>1)</sup> В соответствии с постановлением Совета Министров Республики Беларусь от 29 октября 2013 г. № 939 бюджет прожиточного минимума для пенсионеров в ценах сентября 2013 г. в расчете на один месяц на период с 1 ноября 2013 г. по 31 января 2014 г. составляет 867,1 тыс. рублей.

**Численность получателей и средний размер  
государственной адресной социальной помощи**

	Численность граждан, которым предоставлена государственная адресная социальная помощь, тыс. человек	Из них численность граждан, которым предоставлено		Средний размер ежемесячного социального пособия, тыс. рублей	Средний размер единовременного социального пособия, тыс. рублей
		ежемесячное социальное пособие	единовременное социальное пособие		
<b>2012 г.</b>					
Январь-март	12,3	9,6	2,1	180,9	585,5
Январь-июнь	27,7	15,4	3,7	186,4	647,1
Январь-сентябрь	39,2	20,5	6,9	192,1	541,2
Январь-декабрь	48,0	24,3	8,3	197,9	583,6
<b>2013 г.</b>					
Январь-март	13,5	4,1	1,8	183,2	808,1
Январь-июнь	19,4	6,9	3,2	191,5	837,4
Январь-сентябрь	26,1	9,9	5,4	199,9	749,8
Январь-декабрь	32,5	12,1	6,8	202,4	767,4

## VIII. ДЕМОГРАФИЧЕСКАЯ СИТУАЦИЯ

Численность населения Могилевской области на 1 января 2014 г. по предварительным данным составила 1 072,5 тыс. человек и за 2013 год сократилась на 4 тыс. человек.

Снижение численности населения обусловлено превышением числа умерших над числом родившихся на 2 187 человек (естественная убыль населения) и миграционной убылью (1 765 человек).

### Естественное движение населения Могилевской области

	2013 г.	<u>Справочно</u> 2012 г.	На 1 000 человек населения	
			2013 г.	<u>справочно</u> 2012 г.
Родившихся, человек	13 124	12 776	12,2	11,8
Умерших, человек	15 311	15 597	14,2	14,5
из них дети в возрасте до 1 года	45	35	3,5 <sup>1)</sup>	2,8 <sup>1)</sup>
Естественная убыль, человек	2 187	2 821	2,0	2,7
Число браков	10 549	9 005	9,8	8,4
Число разводов	4 282	4 326	4,0	4,0

В 2013 году в области родилось 13 124 ребенка, что на 348 детей больше, чем в 2012 году, умерло – 15 311 человек, или на 286 человек меньше.

### Число умерших по основным классам причин смерти

	Всего умерших, человек		2013 г. в % к 2012 г.		Всего умерших на 100 000 человек населения	
	2013 г.	<u>спра- вочно</u> 2012 г.	всего умер- ших	из них в трудо- способ- ном воз- расте	2013 г.	<u>спра- вочно</u> 2012 г.
Всего умерших от всех причин	15 311	15 597	98,2	94,2	1424,9	1446,4
в том числе от:						
болезней системы кровообращения	7 718	8 093	95,4	89,9	718,3	750,5
новообразований	1 950	2 108	92,5	99,3	181,5	195,5
болезней органов пищеварения	458	446	102,7	102,6	42,6	41,4

<sup>1)</sup> На 1 000 родившихся.

	Всего умерших, человек		2013 г. в % к 2012 г.		Всего умерших на 100 000 человек населения	
	2013 г.	<u>спра- вочно</u> 2012 г.	всего умер- ших	из них в трудо- способ- ном воз- расте	2013 г.	<u>спра- вочно</u> 2012 г.
болезней органов дыхания	194	198	98,0	86,4	18,1	18,4
некоторых инфекционных и паразитарных болезней	100	122	82,0	79,6	9,3	11,3
из них от туберкулеза органов дыхания	64	73	87,7	84,1	6,0	6,8
внешних причин смерти	1 336	1 524	87,7	90,6	124,3	141,3
из них от:						
случайных утоплений	70	89	78,7	65,7	6,5	8,3
самоубийств	273	273	100,0	102,0	25,4	25,3
убийств	44	52	84,6	100,0	4,1	4,8
случайных отравлений алкоголем	206	236	87,3	95,5	19,2	21,9
несчастных случаев, связанных с транспортными средствами	136	164	82,9	83,8	12,7	15,2

### Миграционные перемещения населения области

(человек)

	2013 г.			2012 г.		
	число при- бывших	число вы- бывших	мигра- ционный прирост, убыль (-)	число при- бывших	число вы- бывших	мигра- ционный прирост, убыль (-)
Миграция населения	19 787	21 552	-1 765	21 073	21 887	-814
в том числе:						
в пределах области	12 226	12 226	—	12 838	12 838	—
межобластная	6 202	8 592	-2 390	6 622	8 221	-1 599
международная миграция	1 359	734	625	1 613	828	785

**IX. ПОЖАРЫ И ПОСЛЕДСТВИЯ ОТ НИХ****Количество пожаров и последствия от них**

	Всего		Из них			
	2012 г.	2013 г.	в жилищном фонде		в организациях	
			2012 г.	2013 г.	2012 г.	2013 г.
Количество пожаров, единиц	940	882	844	795	50	31
Ущерб, причиненный пожарами, млрд. руб.	13,4	14,1	7,7	10,3	4,8	1,6

**Число лиц, пострадавших на пожарах***(человек)*

	2012 г.	2013 г.
Число погибших лиц	116	109
Число лиц, получивших травмы	34	43
Из общего числа погибших и получивших травмы – дети до 18 лет	7	2

**Начальник  
Главного управления**

**В.В.Берестов**

## МЕТОДОЛОГИЧЕСКИЕ ПОЯСНЕНИЯ

### Валовой региональный продукт

**Валовой региональный продукт (ВРП)** является региональным аналогом статистического показателя валового внутреннего продукта по Республике Беларусь, рассчитанного производственным методом.

ВРП – обобщающий показатель экономической деятельности региона. ВРП на стадии производства исчисляется как сумма валовой добавленной стоимости всех видов экономической деятельности плюс чистые налоги на продукты (налоги на продукты за вычетом субсидий на продукты, по данным отчетов об исполнении местных бюджетов Республики Беларусь). Валовая добавленная стоимость определяется как разность между стоимостью произведенных товаров и услуг (выпуском) и стоимостью товаров и услуг, полностью потребленных в процессе производства (промежуточным потреблением).

### Промышленность

**Объем промышленного производства** – совокупность произведенной готовой продукции и полуфабрикатов, выполненных работ (оказанных услуг) силами персонала организации, предназначенных для реализации (выполненных по заказу) другим организациям, населению, непромышленным подразделениям своей организации, классифицируемых по Общегосударственному классификатору видов экономической деятельности в горнодобывающей, обрабатывающей промышленности, производстве и распределении электроэнергии, газа и воды.

Данные об объеме промышленного производства приводятся в фактических отпускных ценах без налога на добавленную стоимость, акцизов и других налогов и платежей из выручки, **с учетом стоимости давальческого сырья**. *Давальческое сырье* – это сырье, принадлежащее заказчику и переданное на переработку другим организациям для производства из него продукции в соответствии с заключенными договорами.

Объем промышленного производства определяется **без стоимости внутризаводского оборота**. *Внутризаводской оборот* – стоимость той части изготовленных организацией готовых изделий и полуфабрикатов, которые используются внутри данной организации на собственные промышленно-производственные нужды и стоимость которых в дальнейшем включается в затраты на производство конечной промышленной продукции.

*Общий объем промышленного производства* включает данные об объемах промышленного производства юридических лиц (малых,

микроорганизаций, средних и крупных организаций), осуществляющих производство продукции (работ, услуг) в сфере горнодобывающей, обрабатывающей промышленности, производства и распределения электроэнергии, газа и воды.

*Организации промышленности, учитываемые в текущем порядке* – крупные, средние организации, а также малые организации, подчиненные (входящие в состав) государственным органам (организациям), и малые организации, акции (доли в уставных фондах) которых находятся в государственной собственности и переданы в управление государственным органам (организациям), представляющие ежемесячную государственную статистическую отчетность.

**Индекс промышленного производства** – относительный показатель, характеризующий изменение количества произведенных продуктов в сравниваемых периодах. Расчет индекса промышленного производства осуществляется на основе динамики производства товаров-представителей и базируется на расчете индивидуальных индексов производства конкретных видов промышленной продукции с последующим поэтапным агрегированием индивидуальных индексов в индексы производства по видам экономической деятельности, относящимся к промышленности, и в целом по промышленности. В качестве весов используется структура валовой добавленной стоимости по видам экономической деятельности за базисный год.

**Продукция промышленности в натуральном выражении** – совокупность видов, типов, марок выпускаемой промышленной продукции. Учитывается по установленной номенклатуре и в соответствующих единицах измерения. Данные о производстве промышленной продукции в натуральном выражении приводятся по валовому выпуску продукции, т.е. включая данные о продукции, израсходованной на промышленно-производственные нужды внутри организации, а также выработанной из давальческого сырья.

**Объем отгруженной продукции** – стоимость продукции собственного производства, выполненных работ, оказанных услуг, фактически отгруженных в отчетном периоде потребителям (включая продукцию, сданную по акту заказчику на месте), независимо от того, поступили деньги на счет продавца или нет.

**Инновационная продукция (работы, услуги)** – это новая продукция (работы, услуги) или продукция (работы, услуги), которая в течение последних 3 лет подвергалась в значительной степени технологическим изменениям, включающая в себя:

**новую продукцию (работы, услуги)** – продукцию (работы, услуги), не имеющую аналогов на территории Республики Беларусь или за ее пределами;

**продукцию (работы, услуги), которая в течение последних 3 лет подвергалась в значительной степени технологическим изменениям** – продукцию (работы, услуги), уже существующую на территории Республики Беларусь, но получившую новое обозначение или определение (наименование) в связи со значительной степенью усовершенствования или модификацией ее свойств, параметров, признаков или характеристик, а также измененной областью применения, новым или в значительной степени отличающимся, в сравнении с ранее выпускавшейся продукцией (работами, услугами), составом применяемых материалов или компонентов.

**Отгруженная инновационная продукция** – это стоимость той инновационной продукции (работ, услуг), которая фактически отгружена (передана), выполнена, оказана в отчетном периоде потребителям (включая продукцию, сданную по акту заказчику на месте) независимо от того, поступили деньги на счет продавца или нет.

**Удельный вес отгруженной инновационной продукции в общем объеме отгруженной продукции** рассчитывается как отношение отгруженной инновационной продукции к объему отгруженной продукции.

**Запасы готовой продукции** – стоимость запасов готовой продукции (работ, услуг), законченных производством, полностью укомплектованных, прошедших испытания и приемку, соответствующих техническим условиям и стандартам и находящихся на складах предприятий-производителей (без учета продукции, изготовленной из давальческого сырья).

**Соотношение запасов готовой продукции и среднемесячного объема производства** – отношение запасов готовой продукции в фактических отпускных ценах (без учета продукции, изготовленной из давальческого сырья) на определенную дату к среднемесячному объему производства. Среднемесячный объем производства исчисляется как отношение объема производства за отчетный период в фактических отпускных ценах (без учета стоимости давальческого сырья) к количеству месяцев, в течение которых этот объем произведен.

### **Сельское хозяйство**

**Продукция сельского хозяйства** – общая стоимость материальных благ и услуг, созданных в отрасли, как для реализации, так и для собственного потребления. Продукция сельского хозяйства формируется из стоимости произведенной продукции животноводства и растениеводства, изменения стоимости незавершенного производства в растениеводстве.

**К хозяйствам всех категорий** относятся:

сельскохозяйственные организации – юридические лица, их обособленные подразделения, имеющие отдельный баланс, осуществляющие сельскохозяйственную деятельность;

крестьянские (фермерские) хозяйства;

хозяйства населения – личные подсобные хозяйства граждан, постоянно проживающих в сельской местности; личные подсобные хозяйства граждан, временно проживающих в сельской местности, и подсобные хозяйства граждан, занимающихся производством продукции сельского хозяйства с использованием земельных участков, предоставленных для строительства и (или) обслуживания жилых домов, коллективного садоводства, дачного строительства.

Данные по сельскохозяйственным организациям приводятся:

по показателю *«объем производства продукции сельского хозяйства»* – по юридическим лицам (включая крестьянские (фермерские) хозяйства), их обособленным подразделениям, имеющим отдельный баланс, осуществляющим сельскохозяйственную деятельность;

по показателю *«валовой сбор и урожайность сельскохозяйственных культур»* – по юридическим лицам (кроме микроорганизаций), их обособленным подразделениям на отдельном балансе, осуществляющим сельскохозяйственную деятельность и имеющим площадь сельскохозяйственных земель 300 и более гектаров и (или) численность скота и птицы в пересчете на условное поголовье скота 100 и более голов;

по показателю *«производство овощей в защищенном грунте»* – по юридическим лицам (кроме микроорганизаций), их обособленным подразделениям, имеющим отдельный баланс, занимающимся выращиванием овощей в защищенном грунте на площади 100 квадратных метров и более;

по показателю *«поголовье скота, производство основных видов продукции животноводства, наличие кормов»* – по юридическим лицам (кроме микроорганизаций и крестьянских (фермерских) хозяйств), их обособленным подразделениям, имеющим отдельный баланс, осуществляющим сельскохозяйственную деятельность и имеющим численность скота и птицы в пересчете на условное поголовье скота 100 и более голов.

По показателю *«пушное звероводство»* данные приводятся по юридическим лицам, их обособленным подразделениям, имеющим отдельный баланс, занимающимся разведением пушных зверей клеточного содержания.

**Индекс производства продукции сельского хозяйства** – относительный показатель, характеризующий изменение объема производства продукции сельского хозяйства в сравниваемых периодах (в сопоставимых ценах).

**Посевные площади** – часть пахотных земель, занятых посевами сельскохозяйственных культур.

**Валовой сбор сельскохозяйственных культур** – объем произведенной (собранной) продукции на всей площади посева

сельскохозяйственных культур. Валовой сбор картофеля, сахарной свеклы, льна, овощей, корнеплодов и других сельскохозяйственных культур отражается в первоначально оприходованном (физическом) весе, зерновых культур – как в первоначально оприходованном (физическом) весе, так и в весе после доработки.

**Первоначально оприходованный (физический) вес зерна** – вес зерна, поступающего из бункера комбайна до его дополнительной очистки, сортировки и сушки.

**Вес после доработки** – первоначально оприходованный (физический) вес за вычетом неиспользуемых отходов и усушки при доработке.

**Урожайность** сельскохозяйственных культур – это средний сбор продукции с единицы фактически убранной площади (с одного гектара).

**Поголовье скота и птицы** – численность сельскохозяйственных животных: крупного рогатого скота, свиней, овец, коз, лошадей и других, а также птицы всех видов.

**Условное поголовье скота** – количество всех видов скота и птицы в пересчете на крупный скот. Для пересчета используются специальные коэффициенты перевода физического поголовья скота разных видов (возрастных групп) и птицы в условные головы. В качестве условной единицы принята голова взрослого крупного рогатого скота.

**Реализация скота и птицы на убой (в живом весе)** – количество скота и птицы, реализованного на убой по различным каналам сбыта: мясоперерабатывающим организациям и хладокомбинатам; подсобным производствам организаций; организациям потребительской кооперации; выданного или проданного через систему общественного питания; реализованного на рынках и по другим каналам сбыта.

**Производство молока** – количество фактически надоенного молока, включая использованное на внутрихозяйственные нужды. В объем производства молока не включается молоко, высосанное телятами при подсосном их содержании.

**Средний удой молока** от коровы определяется отношением производства молока от коров молочного стада к среднему поголовью коров молочного стада, независимо от того, доились они в отчетном периоде или нет.

Среднее поголовье коров молочного стада рассчитывается путем деления суммы количества коров молочного стада на начало года и на начало каждого отчетного месяца, следующего за отчетным периодом, на количество дат.

**Производство яиц** – сбор яиц от всех видов сельскохозяйственной птицы, включая яйца, используемые на воспроизводство птицы (инкубацию), выработку яичного порошка и другое, а также потери яиц (бой, порча и так далее).

## **Инвестиции в основной капитал и строительство**

**Инвестиции в основной капитал** представляют собой совокупность затрат, направляемых на приобретение, воспроизводство и создание новых основных средств. Данные об инвестициях в основной капитал определены с учетом инвестиционной деятельности юридических лиц – субъектов малого предпринимательства. По технологической структуре инвестиции в основной капитал подразделяются на следующие виды работ и затрат: строительно-монтажные работы; работы по монтажу оборудования; затраты на приобретение машин, оборудования, транспортных средств, инструмента и инвентаря; прочие работы и затраты.

**Инвестиции в жилищное строительство** – затраты на строительство многоквартирных, блокированных и многоквартирных жилых домов, общежитий и жилых помещений в других строениях, предназначенных для проживания граждан, а также предоставляемых в установленном порядке в качестве служебных жилых помещений, и подлежащих включению в состав жилищного фонда после приемки их в эксплуатацию.

**Инвестиции в основной капитал за счет иностранных источников** – иностранные инвестиции в основной капитал и инвестиции в основной капитал за счет кредитов по иностранным кредитным линиям.

**Иностранные инвестиции в основной капитал** – средства, полученные организацией из-за рубежа непосредственно от иностранного инвестора, включая поступившие в качестве иностранной безвозмездной помощи от нерезидентов Республики Беларусь; оборудование, полученное по договорам лизинга из-за рубежа на условиях выкупа объекта лизинга; взносы в уставный фонд организации, осуществляемые иностранным инвестором в виде машин, оборудования, транспортных средств; нераспределенная часть чистой прибыли иностранного инвестора, реинvestированная в объекты инвестиционной деятельности (на приобретение, воспроизводство и создание новых основных средств), и кредиты (займы) иностранных банков (кредиты (займы) по прямым договорам под гарантии Правительства Республики Беларусь, под гарантии банков, под залог имущества, поручительство и иной способ обеспечения исполнения обязательства, полученные не от прямых инвесторов – кредиты (займы), по которым обязательства перед нерезидентом учитываются на балансе организации).

**Кредиты по иностранным кредитным линиям** – кредиты банков в рамках иностранных кредитных линий, полученные организацией через банки Республики Беларусь от банков-нерезидентов Республики Беларусь на реализацию инвестиционных проектов.

**Индекс физического объема инвестиций в основной капитал** – относительный статистический показатель, который определяется отношением объема инвестиций в основной капитал отчетного периода к базисному периоду в сопоставимых ценах.

**Ввод в эксплуатацию общей площади жилых домов** включает общую площадь квартир жилых домов, общежитий и жилых помещений в других строениях, предназначенных для проживания граждан, а также для использования в установленном порядке в качестве служебных жилых помещений, подлежащих включению в состав жилищного фонда после приемки их в эксплуатацию.

Общая площадь квартир жилого дома определяется как сумма общих площадей квартир дома. Общая площадь квартир включает в себя сумму площадей жилых комнат, подсобных помещений, встроенных шкафов, а также летних помещений (лоджий, балконов, веранд, террас), холодных кладовых, подсчитываемых с соответствующими понижающими коэффициентами.

**Число построенных квартир** включает число квартир во введенных в эксплуатацию жилых домах и общежитиях, квартир в нежилых зданиях, а также в индивидуальных жилых домах.

**Объем выполненных подрядных работ по виду деятельности “Строительство”** – работы, выполненные организациями собственными силами по виду экономической деятельности “Строительство” на основании договоров и (или) контрактов строительного подряда, заключаемых с заказчиками (застройщиками), а также работы по собственному строительству организаций, основным видом экономической деятельности которых является «Строительство». В стоимость этих работ включаются работы по возведению, реконструкции, модернизации, реставрации, а также работы по капитальному и текущему ремонту зданий и сооружений, работы по монтажу и установке оборудования, несущего функциональную нагрузку в здании и необходимого для эксплуатации здания. Данные приводятся с учетом строительной деятельности субъектов малого предпринимательства.

**Индекс физического объема подрядных работ** – относительный статистический показатель, который определяется отношением объемов подрядных работ отчетного к базисному периоду в сопоставимых ценах.

## Транспорт и связь

**Перевезено грузов** (объем перевозок грузов) – количество грузов в тоннах, перевезенных железнодорожным, автомобильным, воздушным, внутренним водным, трубопроводным транспортом.

Перевозки грузов автомобильным транспортом отражают данные о коммерческих перевозках грузов, выполненных транспортом организаций, видом экономической деятельности которых является деятельность автомобильного грузового транспорта, а также индивидуальными предпринимателями, осуществляющими перевозки грузов автомобильным транспортом.

Перевозки грузов автомобильным транспортом специализированных организаций отражают данные о коммерческих перевозках грузов, выполненных транспортом организаций, основным видом экономической деятельности которых является деятельность автомобильного грузового транспорта.

**Грузооборот транспорта** – объем работы транспорта по перевозкам грузов. Единицей измерения является тонно-километр, т.е. перемещение 1 тонны груза на расстояние в 1 километр. Исчисляется суммированием произведений веса каждой партии перевезенных грузов в тоннах на расстояние перевозки в километрах.

**Перевезено пассажиров** (объем перевозок пассажиров) – число пассажиров, перевезенных за определенный период времени. Данные по перевозке пассажиров приведены с учетом пассажиров, пользующихся правом бесплатного проезда.

**Пассажирооборот транспорта** – объем работы транспорта по перевозкам пассажиров. Единицей измерения является пассажиро-километр, т.е. перемещение пассажира на расстояние в 1 километр. Определяется суммированием произведений количества пассажиров по каждой позиции перевозки на расстояние перевозки в километрах.

**Доходы от услуг связи** – доходы, начисленные за весь объем оказанных услуг почтовой связи, курьерских услуг и услуг электросвязи, включают доходы от услуг связи, оказанных юридическим лицам, индивидуальным предпринимателям и физическим лицам.

## Внешняя торговля

Национальным статистическим комитетом Республики Беларусь статистические данные **о внешней торговле товарами** сформированы в соответствии с Методикой по формированию статистических показателей по внешней торговле товарами Республики Беларусь, утвержденной постановлением Национального статистического комитета Республики Беларусь от 7 мая 2013 г. № 27, на основе сведений, содержащихся в декларациях на товары, статистических декларациях, государственной статистической отчетности, расчетных данных. Данные об импорте нефти, газового конденсата, электроэнергии и об экспорте нефти, газового конденсата, электроэнергии, капролактама, азотных и калийных удобрений, а также данные об экспорте и импорте бункерного топлива, используемого для заправки воздушных судов, сформированы на основе государственной статистической отчетности. Расчет экспорта и импорта отдельных товаров, не учитываемых таможенной статистикой, осуществляется балансовым методом с использованием данных выборочного обследования домашних хозяйств по уровню жизни и других источников информации. Кроме того, в объемы внешней торговли включены данные Государственного таможенного комитета Республики Беларусь об объемах ввоза физическими лицами транспортных средств для личного пользования.

В **экспорте** отражается вывоз с территории Республики Беларусь товаров, которые уменьшают запасы материальных ресурсов государства; в импорте – ввоз на территорию Республики Беларусь товаров, которые добавляются к запасам материальных ресурсов государства.

**Объем внешней торговли товарами (оборот)** рассчитан как сумма стоимостных объемов экспорта и импорта товаров, сальдо внешней торговли товарами – разница между стоимостью экспорта и импорта товаров.

**Географическое распределение** экспорта производится по стране назначения товара, импорта – по стране происхождения товара. Если страной происхождения либо страной отправления товара является государство – член Таможенного союза и Единого экономического пространства, импорт учитывается по стране отправления.

Национальным статистическим комитетом Республики Беларусь статистические данные **о внешней торговле услугами** сформированы на основе сведений, содержащихся в государственной статистической отчетности об экспорте и импорте услуг.

Под **услугой** понимается деятельность (действия), осуществляемая (совершаемые) для заказчика услуг на основе договорных отношений между исполнителем и заказчиком услуг, за исключением деятельности, осуществляемой на основе трудовых правоотношений.

**Экспорт услуг** – предоставление резидентами Республики Беларусь различных видов услуг нерезидентам.

**Импорт услуг** – получение резидентами Республики Беларусь различных видов услуг от нерезидентов.

**Объем внешней торговли услугами** рассчитывается как сумма стоимостных объемов экспорта и импорта услуг, сальдо внешней торговли услугами – как разница между стоимостью экспорта и импорта услуг.

**Географическое распределение** экспорта и импорта услуг осуществляется в соответствии с территориальной принадлежностью нерезидента, с которым заключен контракт (договор) на предоставление или получение услуги.

Данные об экспорте и импорте услуг учитываются по моменту их фактического предоставления или получения, независимо от времени оплаты, на основании документов, свидетельствующих о выполнении услуг.

## **Потребительский рынок**

**Розничный товарооборот** – сумма розничного товарооборота организаций торговли и розничного товарооборота на рынках, в торговых центрах.

**Розничный товарооборот организаций торговли** – стоимость товаров, проданных населению организациями торговли через розничную (торговую) сеть, либо организациями других видов деятельности с оплатой через свою кассу за наличный расчет для личного потребления или использования в домашнем хозяйстве.

**Розничный товарооборот на рынках, в торговых центрах** – стоимость потребительских товаров, проданных населению на рынках, в торговых центрах для личного потребления или использования в домашнем хозяйстве.

**Товарооборот общественного питания** – стоимость собственной кулинарной продукции, а также покупных товаров, проданных населению за наличный расчет через объекты общественного питания (рестораны, кафе, бары, столовые и другие) для потребления, главным образом на месте, без кулинарной обработки, а также юридическим лицам и индивидуальным предпринимателям за наличный и безналичный расчет для организации питания различных контингентов населения.

**Оптовый товарооборот** – стоимость товаров (продукции) несобственного производства, фактически отгруженных без их видоизменения сторонним организациям и индивидуальным предпринимателям с целью их дальнейшей перепродажи или собственного использования (переработки), независимо от того, произведен расчет за эти товары (продукцию) или нет.

**Индекс физического объема розничного товарооборота, товарооборота общественного питания, оптового товарооборота** – относительный статистический показатель динамики, выраженный в процентах, характеризующий изменение стоимостного статистического показателя во времени при условии, что цены в отчетном периоде не менялись по сравнению с базисным периодом.

Для пересчета розничного товарооборота и товарооборота общественного питания в цены базисного периода используются сводные индексы потребительских цен на пищевые продукты, напитки, табачные изделия и на непродовольственные товары, рассчитанные по областям и г. Минску с учетом соответствующей структуры розничного товарооборота, сложившейся в отчетном периоде.

Для пересчета оптового товарооборота в цены базисного периода используются сводные индексы цен оптовых продаж товаров (продукции), рассчитанные по областям и г. Минску.

**Товарные запасы** – количество товаров в денежном или натуральном выражении, находящихся на торговых объектах.

**Товарные запасы в днях товарооборота** – относительный показатель обеспеченности торговли товарными запасами на определенную дату, показывающий на сколько дней торговли имеется товарных запасов.

## Иностранные инвестиции

**Иностранные инвестиции** – инвестиции, вложенные иностранными инвесторами.

**Прямые иностранные инвестиции** – инвестиции, осуществленные прямыми инвесторами, доля которых составляет не менее 10 процентов акций и (или) паев в уставном фонде организации. Прямые иностранные инвестиции включают инструменты участия в капитале, доли, паи; реинвестирование; продажу (покупку) недвижимости; долговые инструменты; прочие прямые инвестиции.

**Инструменты участия в капитале, доли, паи** – инвестиции прямого инвестора в организацию прямого инвестирования и инвестиции организации прямого инвестирования в прямого инвестора (обратное инвестирование).

**Инвестиции прямого инвестора в организацию прямого инвестирования** – сумма вклада в уставный фонд организации, фактически внесенная прямым инвестором как в денежной, так и в неденежной форме, продажа (покупка) акций, долей и паев, составляющих не менее 10 процентов в уставном фонде организации.

**Инвестиции организации прямого инвестирования в прямого инвестора (обратное инвестирование)** – приобретение организацией прямого инвестирования инструментов участия в капитале, долей, паев своего прямого инвестора, составляющих менее 10 процентов в его уставном фонде (обратное инвестирование). В случае, если доля организации прямого инвестирования в уставном фонде прямого инвестора составляет 10 процентов и более, то приобретение инструментов участия в капитале, долей, паев относится к инвестициям прямого инвестора в организацию прямого инвестирования.

**Реинвестирование** – часть прибыли пропорционально доле прямого инвестора в уставном фонде организации, не перечисляемая прямому инвестору, а реинвестированная в организацию.

**Долговые инструменты** – кредиты и займы, полученные (представленные) организацией прямого инвестирования от прямого инвестора (прямому инвестору); кредиты и займы, полученные (предоставленные) прямым инвестором от организации прямого инвестирования; финансовый лизинг, полученный (переданный) организацией прямого инвестирования от прямого инвестора (прямому инвестору); финансовый лизинг, полученный (переданный) прямым инвестором от организации прямого инвестирования; задолженность за товары, работы, услуги организации прямого инвестирования прямому инвестору; задолженность за товары, работы, услуги прямого инвестора организации прямого инвестирования; прочие требования организации прямого инвестирования к прямому инвестору; прочие требования прямого инвестора к организации прямого инвестирования.

**Кредиты и займы, полученные (предоставленные) организацией прямого инвестирования от прямого инвестора (прямому инвестору)**, – состояние расчетов за полученные организацией прямого инвестирования кредиты и займы от прямого инвестора – нерезидента Республики Беларусь и состояние расчетов за предоставленные организацией прямого инвестирования кредиты и займы прямому инвестору – нерезиденту Республики Беларусь.

**Кредиты и займы, полученные (предоставленные) прямым инвестором от организации прямого инвестирования**, – состояние расчетов за полученные прямым инвестором кредиты и займы от организации прямого инвестирования – нерезидента Республики Беларусь и состояние расчетов за предоставленные прямым инвестором кредиты и займы организации прямого инвестирования – нерезиденту Республики Беларусь.

**Финансовый лизинг, полученный (переданный) организацией прямого инвестирования от прямого инвестора (прямому инвестору)**, – стоимость полученных организацией прямого

инвестирования объектов по договору финансового лизинга от прямого инвестора – нерезидента Республики Беларусь и стоимость объектов, переданных организацией прямого инвестирования по договору финансового лизинга прямому инвестору – нерезиденту Республики Беларусь. Стоимость объектов отражается по цене договора лизинга (без учета вознаграждения (дохода) лизингодателя).

**Финансовый лизинг, полученный (переданный) прямым инвестором от организации прямого инвестирования,** – стоимость полученных прямым инвестором объектов по договору финансового лизинга от организации прямого инвестирования – нерезидента Республики Беларусь и стоимость объектов, переданных прямым инвестором по договору финансового лизинга организации прямого инвестирования – нерезиденту Республики Беларусь. Стоимость объектов отражается по цене договора лизинга (без учета вознаграждения (дохода) лизингодателя).

**Прочие прямые инвестиции** – безвозмездная передача имущества (денежные средства, материальные и нематериальные активы) между прямым инвестором и организацией прямого инвестирования.

**Прямые иностранные инвестиции на чистой основе (без учета задолженности прямому инвестору за товары, работы, услуги)** – сумма прямых иностранных инвестиций на чистой основе (без учета задолженности прямому инвестору за товары, работы, услуги) по реальному сектору экономики, банковскому сектору и приобретения нерезидентами Республики Беларусь объектов недвижимости у резидентов Республики Беларусь.

Прямые иностранные инвестиции на чистой основе (без учета задолженности прямому инвестору за товары, работы, услуги) по реальному сектору экономики рассчитываются как поступление прямых иностранных инвестиций (без учета задолженности прямому инвестору за товары, работы, услуги) за вычетом изъятия прямых иностранных инвестиций (без учета задолженности прямому инвестору за товары, работы, услуги), скорректированное по организациям, акции (доли в уставных фондах) которых находились в государственной собственности и проданы нерезидентам Республики Беларусь.

**Портфельные иностранные инвестиции** – инвестиции в виде акций и (или) паев, составляющих менее 10 процентов в уставном фонде организации, векселей (кроме имеющих товарный характер) и других долговых ценных бумаг. Портфельные инвестиции включают инструменты участия в капитале, доли, паи и долговые ценные бумаги.

**Прочие инвестиции** – кредиты и займы, финансовый лизинг, счета и депозиты. Кредиты и займы включают кредиты и займы, полученные от нерезидентов Республики Беларусь (предоставленные нерезидентам Республики Беларусь) и не относящиеся к прямым инвестициям. Счета и депозиты включают денежные средства на собственных счетах

организаций-резидентов Республики Беларусь в иностранных банках за рубежом, на счетах представительств и иных подразделений за рубежом.

**Финансовый лизинг** – осуществление лизинговой деятельности иностранным инвестором на территории Республики Беларусь (или резидентом Республики Беларусь за рубежом) по предоставлению имущества на условиях финансового лизинга (за исключением договоров лизинга между прямым инвестором и организацией прямого инвестирования). Стоимость объектов учитывается по цене договора лизинга без учета вознаграждения (дохода) лизингодателя.

**Инвестиции в основные средства** – направление поступивших в отчетном периоде иностранных инвестиций в основные средства: затраты на возведение, реконструкцию, модернизацию, достройку, дооборудование, которые приводят к увеличению первоначальной стоимости основных средств, приобретение машин, оборудования, транспортных средств, многолетних насаждений и прочих основных средств, а также авансовые платежи (задаток, предоплата), перечисленные на эти цели.

**Инвестиции в нематериальные активы** – направление поступивших в отчетном периоде иностранных инвестиций на приобретение нематериальных активов, затраты на научно-исследовательские, опытно-конструкторские и технологические работы, результаты которых признаются нематериальными активами (частью нематериальных активов), включая авансовые платежи (задаток, предоплата), перечисленные поставщику для приобретения таких активов, а также нематериальные активы, внесенные иностранным инвестором в счет вклада в уставный фонд организации.

**Не использовано иностранных инвестиций** – неиспользованные иностранные инвестиции, поступившие в отчетном периоде: задолженность за товары, продукцию, работы, услуги, денежные средства, поступившие из-за рубежа в форме иностранных инвестиций и не израсходованные в отчетном периоде, стоимость акций, долей, паев, долговых ценных бумаг, проданных на вторичном рынке ценных бумаг юридическими, физическими лицами, государственными органами Республики Беларусь нерезиденту Республики Беларусь.

### Цены и тарифы

**Индекс потребительских цен** – один из показателей инфляции, характеризующий изменения во времени стоимости фиксированного потребительского набора товаров и услуг, приобретаемого населением. Для определения индекса потребительских цен отобрано более 400 наименований товаров, товарных групп и видов услуг, характеризующих фактическую структуру потребительских расходов населения республики.

Регистрация цен и тарифов регулярно осуществляется в 31 городе республики по представительной выборочной совокупности отобранных предприятий государственной торговли, потребительской кооперации, на городских и неформальных рынках, в предприятиях сферы услуг различных форм собственности.

Структура фактических потребительских расходов населения определяется на основании информации о расходах семей на приобретение товаров и оплату услуг, полученной в результате выборочного статистического обследования домашних хозяйств по уровню жизни за 2012 год.

**Индексы цен производителей промышленной продукции** – отражает динамику цен на промышленные товары (услуги), отгруженные на внутренний рынок, которые выпускают организации республики. Индекс цен производителей промышленной продукции рассчитывается на основе зарегистрированных цен по товарам-представителям по выборочной сети базовых (опорных) организаций, являющихся наиболее типичными для промышленности республики и которые в наибольшей степени отражают ее сложившуюся структуру.

Наблюдение за ценами проводится в около 1 800 организациях республики (из них в 187 организациях области) более чем по 5 300 наименованиям конкретных изделий (из них свыше 550 наименованиям конкретных изделий по области). При регистрации учитываются фактически сложившиеся в текущем периоде отпускные цены предприятий (без учета налога на добавленную стоимость и акцизов) на продукцию, предназначенную для реализации.

В качестве товаров-представителей отобраны товары, характерные для каждого вида экономической деятельности, имеющие наибольший удельный вес в общем объеме выпуска товаров и выпускаемые в организации в течение длительного времени.

Рассчитанные по товарам-представителям индексы цен путем последовательной агрегации распространяются на соответствующие уровни классификации видов экономической деятельности, представленные выбранными товарами-представителями. В качестве весов используются данные об объеме отгруженной продукции на внутренний рынок республики в стоимостном выражении базисного периода.

**Индексы цен производителей сельскохозяйственной продукции** – характеризует изменение цен на отобранные виды сельскохозяйственной продукции, реализуемые на внутреннем рынке, которую выпускают организации республики. Индекс цен производителей сельскохозяйственной продукции не учитывает налог на добавленную стоимость, расходы по транспортировке, погрузке и разгрузке продукции, но учитывает надбавки и скидки за качество.

Государственное статистическое наблюдение за ценами производителей сельскохозяйственной продукции осуществляется по выборочной совокупности базовых организаций в сельском хозяйстве. В выборочную совокупность базовых организаций в сельском хозяйстве отобраны организации, являющиеся основными производителями продукции сельского хозяйства, занимающие значительный удельный вес в объеме реализации сельскохозяйственной продукции и имеющие специализацию определенного направления.

Выборка в настоящее время включает более 800 организаций республики (из них 106 организаций области). Выборочное государственное статистическое наблюдение за ценами производителей сельскохозяйственной продукции установлено по более 4 000 наименованиям конкретных видов продукции по республике (из них свыше 850 наименованиям конкретных видов продукции по области).

Сводный индекс цен производителей сельскохозяйственной продукции рассчитывается на реализованную сельскохозяйственную продукцию по видам экономической деятельности, а также отдельно по видам (подвидам) сельскохозяйственной продукции. Расчет сводного индекса цен производителей сельскохозяйственной продукции осуществляется в разрезе областей и по республике в целом.

Для исключения влияния структурных сдвигов производства и реализации сельскохозяйственной продукции, вызванных биологическими и климатическими факторами, за базисный период принимается средняя величина объема реализованной продукции за три года, предшествующих отчетному периоду.

## Финансы

Данные о финансовой деятельности организаций приведены по юридическим лицам, их обособленным подразделениям, имеющим отдельный баланс:

**коммерческим организациям** (кроме банков и страховых организаций): не являющимся субъектами малого предпринимательства; малым организациям, подчиненным (входящим в состав) государственным органам (организациям), а также организациям, акции (доли в уставных фондах) которых находятся в государственной собственности и переданы в управление государственным органам (организациям);

**некоммерческим организациям** (кроме бюджетных организаций), осуществляющим производство продукции, выполнение работ, оказание услуг для реализации, со средней численностью работников за год 16 человек и более.

**Выручка от реализации товаров, продукции, работ, услуг** – поступления активов, признаваемые выручкой от реализации продукции, товаров, работ, услуг.

**Себестоимость реализованной продукции, товаров, работ, услуг** – расходы, связанные с производством продукции, выполнением работ, оказанием услуг, относящиеся к реализованной продукции, товарам, работам, услугам, расходы на реализацию, управленческие расходы, а также стоимость приобретения реализованных товаров.

**Прибыль, убыток (–) от реализации продукции, товаров, работ, услуг** – финансовый результат от реализации продукции, товаров, работ, услуг, определяемый как разница между выручкой от реализации и себестоимостью реализованной продукции, товаров, работ, услуг, начисленными налогами и сборами из выручки.

**Прибыль, убыток (–) до налогообложения** – сумма финансового результата от текущей, инвестиционной, финансовой и иной деятельности.

**Чистая прибыль или чистый убыток** – конечный финансовый результат деятельности организации за отчетный период.

**Рентабельность реализованной продукции, товаров, работ, услуг** – отношение прибыли от реализации продукции, товаров, работ, услуг к себестоимости реализованной продукции, товаров, работ, услуг.

В том случае, если финансовый результат от реализации продукции, товаров, работ, услуг отрицательный – имеет место убыточность.

**Рентабельность продаж** – отношение прибыли от реализации продукции, товаров, работ, услуг к выручке от реализации продукции, товаров, работ, услуг. В том случае, если финансовый результат от реализации продукции, товаров, работ, услуг отрицательный – имеет место убыточность.

**Рентабельная организация** – организация, у которой рентабельность составляет 0 процентов и более.

**Удельный вес рентабельных организаций в общем количестве организаций** – отношение количества рентабельных организаций к общему количеству организаций.

**Прибыльная организация** – организация, получившая за отчетный период чистую прибыль.

**Убыточная организация** – организация, получившая за отчетный период чистый убыток.

**Удельный вес убыточных организаций в общем количестве организаций** – отношение количества убыточных организаций к общему количеству организаций.

**Чистый убыток убыточных организаций** – общая сумма чистого убытка убыточных организаций.

**Суммарная задолженность по обязательствам** – кредиторская задолженность и задолженность по кредитам и займам.

**Кредиторская задолженность** – задолженность по расчетам с поставщиками и подрядчиками за поступившие материальные ценности, выполненные работы и оказанные услуги, по полученным авансам, с

дочерними организациями, персоналом по оплате труда, бюджетом и внебюджетными фондами, прочими кредиторами.

**Задолженность поставщикам** – задолженность поставщикам и подрядчикам за поступившие материальные ценности, выполненные работы и оказанные услуги, в том числе по выданным векселям и полученным авансам.

**Задолженность за топливно-энергетические ресурсы** – задолженность за топливно-энергетические ресурсы, включая авансы выданные (полученные), независимо от того, являются топливно-энергетические ресурсы товаром или сырьем для организации.

**Дебиторская задолженность** – задолженность по расчетам с покупателями и заказчиками за товары, работы и услуги, по полученным векселям, с дочерними организациями, бюджетом, персоналом, прочими дебиторами (включая задолженность подотчетных лиц, авансы, выданные поставщикам и подрядчикам, и других дебиторов).

**Задолженность покупателей** – задолженность покупателей и заказчиков за отгруженные им товары, сданные работы и оказанные услуги, в том числе по полученным векселям и выданным авансам.

**Просроченная задолженность** – задолженность, не погашенная в сроки, установленные договорами и законодательными актами.

**Внутриреспубликанские расчеты** – расчеты между организациями Республики Беларусь.

**Внешняя дебиторская задолженность** – задолженность организаций других стран организациям области.

**Внешняя кредиторская задолженность** – задолженность организаций области организациям других стран.

**Удельный вес организаций, имеющих просроченную дебиторскую задолженность, в общем количестве организаций, имеющих дебиторскую задолженность**, – отношение количества организаций, имеющих просроченную дебиторскую задолженность, к общему количеству организаций, имеющих дебиторскую задолженность.

**Удельный вес организаций, имеющих просроченную кредиторскую задолженность, в общем количестве организаций, имеющих кредиторскую задолженность**, – отношение количества организаций, имеющих просроченную кредиторскую задолженность, к общему количеству организаций, имеющих кредиторскую задолженность.

**Стоимость импортного сырья, материалов, покупных изделий, топлива для собственного потребления** – стоимость приобретенного организацией для собственного потребления (производства продукции, выполнения работ, оказания услуг по всем видам деятельности) сырья, материалов, покупных изделий, топлива, изготовленных за пределами Республики Беларусь, независимо от места их приобретения, в том числе стоимость приобретенного природного газа в полном объеме. Стоимость

импортного сырья, материалов, покупных изделий, топлива для собственного потребления, приобретенного организацией за рубежом, учитывается без налога на добавленную стоимость и таможенных пошлин (сборов), причитающихся к уплате на таможене. Стоимость импортного сырья, материалов, покупных изделий, топлива для собственного потребления, приобретенного организацией на внутреннем рынке Республики Беларусь, учитывается без налога на добавленную стоимость, причитающегося к уплате поставщику.

### **Занятость населения и безработица**

**Экономически активное население (рабочая сила)** – часть населения, обеспечивающая предложение рабочей силы для производства товаров (работ, услуг). К экономически активному населению относятся занятое население и безработные, зарегистрированные в органах по труду, занятости и социальной защите.

**Численность занятых в экономике** – это лица, работающие по трудовым договорам (контрактам) и гражданско-правовым договорам, для которых эта работа является единственной; индивидуальные предприниматели; лица, осуществляющие деятельность по оказанию услуг в сфере агротуризма, ремесленную деятельность; лица, выполняющие работу (помогающие) в организации, учредителем (участником) которой является их родственник; лица, занятые в личном подсобном хозяйстве производством продукции, предназначенной для реализации, для которых эта работа является основной.

Данные о численности работающих в режиме неполного рабочего времени, находящихся в отпусках по инициативе нанимателя, о приеме и выбытии на работу приводятся по юридическим лицам со средней численностью работающих 16 человек и более всех форм собственности, кроме субъектов малого предпринимательства негосударственной формы собственности.

**Численность граждан, обратившихся в органы по труду, занятости и социальной защите за помощью в трудоустройстве**, характеризует численность населения, обратившегося в органы по труду, занятости и социальной защите в целях поиска работы, включая работающих, желающих сменить место работы или иметь вторую работу, пенсионеров, а также студентов и учащихся, желающих работать в свободное от учебы время.

**Численность трудоустроенных граждан** – общая численность граждан, получивших в рассматриваемый период работу при содействии органов по труду, занятости и социальной защите.

**Безработными, зарегистрированными в органах по труду, занятости и социальной защите**, считаются трудоспособные граждане, постоянно

проживающие на территории Республики Беларусь, не имеющие работы и заработка, которые зарегистрированы в органах по труду, занятости и социальной защите по их постоянному месту жительства в целях поиска подходящей работы, ищущие работу и готовые приступить к ней.

**Уровень зарегистрированной безработицы** – отношение численности безработных, зарегистрированных в органах по труду, занятости и социальной защите, к численности экономически активного населения (занятые и безработные, зарегистрированные в органах по труду, занятости и социальной защите).

### **Доходы населения**

**Денежные доходы населения** включают оплату труда, доходы от предпринимательской и иной деятельности, приносящей доход, трансферты населению (пенсии, пособия, стипендии и другие трансферты населению), доходы от собственности (проценты по депозитам, дивиденды и прочие доходы от собственности), прочие доходы (поступления от продажи продукции сельского хозяйства и прочие поступления).

**Располагаемые денежные доходы населения** – денежные доходы населения за вычетом налогов, сборов и взносов.

**Реальные располагаемые денежные доходы населения** – относительный показатель, рассчитанный путем деления номинальных темпов роста располагаемых денежных доходов населения на индекс потребительских цен на товары и услуги за соответствующий временной период.

**Денежные доходы в расчете на душу населения (среднедушевые денежные доходы)** рассчитываются путем деления общего объема денежных доходов населения на среднегодовую численность населения.

**Располагаемые ресурсы домашних хозяйств** – денежные средства домашних хозяйств, стоимость потребленных продуктов питания, произведенных в личном подсобном хозяйстве, за минусом материальных затрат на их производство, и стоимость полученных в натуральной форме льгот и выплат.

Оценка стоимости потребленных продуктов питания, произведенных в личном подсобном хозяйстве, осуществляется по средним ценам покупки продуктов питания домашними хозяйствами.

Стоимость полученных в натуральной форме льгот и выплат – оценка в денежном эквиваленте полученных членами домашних хозяйств различных льгот и выплат (как из бюджета, так и от организаций) на покупку товаров или оплату услуг в виде полного или частичного погашения их фактической стоимости. Оценка льгот и выплат производится со слов опрашиваемых членов домашних хозяйств.

**Среднедушевые располагаемые ресурсы** – располагаемые ресурсы домашних хозяйств в расчете на члена домашнего хозяйства.

**Потребительские расходы домашних хозяйств** – денежные расходы домашних хозяйств на питание (включая расходы на питание вне дома), на покупку алкогольных напитков, непродовольственных товаров и оплату услуг.

**Бюджет прожиточного минимума** – стоимостная величина минимального набора материальных благ и услуг, необходимых для обеспечения жизнедеятельности человека и сохранения его здоровья, а также обязательные платежи и взносы.

Бюджет прожиточного минимума рассчитывается в среднем на душу населения и по основным социально-демографическим группам и ежеквартально утверждается Правительством Республики Беларусь в ценах последнего месяца квартала.

При соотношении среднедушевых денежных доходов населения и среднедушевых располагаемых ресурсов с бюджетом прожиточного минимума используется величина, рассчитанная как среднее арифметическое из суммы бюджетов прожиточного минимума в среднем на душу населения, утвержденных в ценах последнего месяца квартала, а в период между утверждениями – скорректированных на индекс потребительских цен.

**Номинальная начисленная среднемесячная заработная плата** рассчитывается путем деления начисленного фонда заработной платы, включая подоходный налог и обязательный страховой взнос работника, на среднесписочную численность работников, принимаемую для исчисления средней заработной платы, и на количество месяцев в периоде. Пособия, получаемые из средств социального страхования, в среднюю заработную плату не включаются.

**Реальная заработная плата** характеризует покупательную способность заработной платы в отчетном периоде в связи с изменением цен на потребительские товары и услуги по сравнению с базисным периодом. Для этого рассчитывается индекс реальной заработной платы путем деления индекса номинальной начисленной заработной платы на индекс потребительских цен за один и тот же временной период.

Для расчета индексов номинальной начисленной и реальной заработной платы используются данные о номинальной начисленной среднемесячной заработной плате за соответствующий период прошлого года в структуре отчетного года.

**Средний размер назначенных пенсий** определяется делением общей суммы назначенных пенсий на численность пенсионеров.

**Реальный размер назначенных пенсий** характеризует покупательную способность назначенных пенсий в отчетном периоде в

связи с изменением цен на потребительские товары и услуги по сравнению с базисным периодом. Для этого рассчитывается индекс реального размера назначенных пенсий путем деления индекса среднего размера назначенных пенсий на индекс потребительских цен за один и тот же временной период.

### Демографическая ситуация

Оценка численности населения на начало года (периода) в годы между переписями населения производится на основании итоговых данных последней переписи населения и с учетом сведений текущей регистрации демографических событий.

Сведения о численности населения приводятся по постоянному населению. К постоянному населению относятся лица, постоянно проживающие на данной территории, а также иностранные граждане и лица без гражданства, временно проживающие на данной территории более одного года.

**Естественное движение населения** – принятое в демографии обозначение процессов рождаемости, смертности, брачности и разводимости.

Сведения о рождениях, смертях, браках разрабатываются на основании статистических данных, которые содержатся в актовых записях о рождении, смерти, заключении брака, составляемых органами, регистрирующими акты гражданского состояния. Сводные статистические данные о разводах формируются из учетных карточек сведений о расторгающих брак, заполняемых в судебных органах, а также из данных, содержащихся в актовых записях о разводе, составляемых органами, регистрирующими акты гражданского состояния. В число родившихся включены только родившиеся живыми.

Источником информации о причинах смерти являются записи во врачебных свидетельствах о смерти, составляемых врачом относительно заболевания, несчастного случая, убийства, самоубийства и другого внешнего воздействия, послуживших причиной смерти. Такие записи служат основанием для указания причины смерти в записях актов о смерти.

**Коэффициент рождаемости** – отношение числа родившихся в месяце (периоде) к средней численности населения в месяце (периоде). Выражается в промилле (‰) и показывает число рождений, приходящихся на 1 000 человек населения.

**Коэффициент смертности** – отношение числа умерших в месяце (периоде) к средней численности населения в месяце (периоде). Выражается в промилле (‰) и показывает число умерших, приходящихся на 1 000 человек населения.

**Естественный прирост, убыль (-)** населения – разность между числом родившихся и числом умерших в месяце (периоде). Естественный прирост может быть положительной величиной, если число родившихся превышает число умерших, или отрицательной (естественная убыль), если число умерших превышает число родившихся.

**Коэффициент естественного прироста, убыли (–)** рассчитывается как разность коэффициентов рождаемости и смертности.

**Коэффициент брачности** – отношение числа заключенных браков в месяце (периоде) к средней численности населения в месяце (периоде). Выражается в промилле (‰) и показывает число браков, приходящихся на 1 000 человек населения.

**Коэффициент разводимости** – отношение числа расторгнутых браков в месяце (периоде) к средней численности населения в месяце (периоде). Выражается в промилле (‰) и показывает число разводов, приходящихся на 1 000 человек населения.

**Коэффициенты смертности по причинам смерти** вычисляются как отношение числа умерших от указанных причин смерти в месяце (периоде) к средней численности населения в месяце (периоде). Рассчитываются на 100 000 человек населения.

**Коэффициент младенческой смертности** – отношение числа умерших в возрасте до одного года к общему числу родившихся. Выражается в промилле (‰) (на 1 000 родившихся живыми).

Данные о **миграции** населения получены в результате разработки поступающих от подразделений по гражданству и миграции органов внутренних дел талонов миграционного учета к адресным листкам прибытия и убытия, которые составляются при регистрации или снятии с регистрационного учета населения по месту жительства.

**Число прибывших** – число лиц, въехавших на данную территорию на постоянное место жительства из-за ее пределов за отчетный период.

**Число выбывших** – число лиц, выехавших с данной территории на постоянное место жительства за ее пределы за отчетный период.

**Миграционный прирост** равен разности между числом прибывших и выбывших за определенный промежуток времени. Миграционный прирост может быть положительной величиной, если число прибывших превышает число выбывших, или отрицательной (миграционная убыль), если число выбывших превышает число прибывших.

## Пожары и последствия от них

**Пожар** – неконтролируемое горение вне специального очага, приводящее к ущербу. Не регистрируются в качестве пожаров случаи горения, обусловленные спецификой технологических процессов производства, условиями работы промышленных установок и агрегатов; взрывы и вспышки без последующего горения; факты и попытки пострадавших покончить жизнь самоубийством через самосожжение.

**К пожарам в жилищном фонде** относятся пожары в жилищах, предназначенных или фактически используемых для проживания домохозяйства, включая здания и сооружения в составе усадьбы, пространственно отделенные от объема основного жилого помещения (бани, сараи, гаражи и тому подобное).

**Ущерб, причиненный пожарами**, складывается из стоимости уничтоженных или поврежденных основных и оборотных средств организаций, объектов незавершенного капитального строительства и ремонта, имущества граждан.

**К погибшим на пожарах** относятся лица, скончавшиеся на месте происшествия или в течение семи суток со дня получения телесных повреждений от воздействия огня, повышенной температуры продуктов горения и дыма, в результате обрушения конструкций и других опасных факторов пожара.

**К получившим травмы** вследствие пожаров относятся лица, которые получили телесные повреждения, ожоги или отравления, вследствие которых произошла потеря их трудоспособности на срок один или более дней, либо им было назначено амбулаторное лечение.

**ПРИЛОЖЕНИЕ К ДОКЛАДУ  
“СОЦИАЛЬНО-ЭКОНОМИЧЕСКОЕ ПОЛОЖЕНИЕ  
МОГИЛЕВСКОЙ ОБЛАСТИ”**

**ВЫПОЛНЕНИЕ ПОКАЗАТЕЛЕЙ ПРОГНОЗА  
СОЦИАЛЬНО-ЭКОНОМИЧЕСКОГО РАЗВИТИЯ  
ПО АДМИНИСТРАТИВНО-ТЕРРИТОРИАЛЬНЫМ ЕДИНИЦАМ  
РЕСПУБЛИКИ БЕЛАРУСЬ в январе 2014 г.**

(параметры прогноза утверждены постановлением  
Совета Министров Республики Беларусь от 13 января 2014 г. № 17)

	По прогнозу на		Фактически за январь 2014 г.	Справочно	
	2014 г.	I квартал 2014 г.		январь 2013 г.	2013 г.
I. Целевые показатели прогноза					
Экспорт товаров (по методологии статистики внешней торговли товарами), в процентах к соответствующему периоду предыдущего года					
Республика Беларусь	—	—	... <sup>3)</sup>	84,9	80,8
области и г. Минск <sup>1)2)</sup> :					
Брестская	112,5-112,7	109,5-110,2	...	127,0	118,4
Витебская	115-115,3	112,1-112,6	...	30,3	41,9
Гомельская	111-111,3	105-106	...	130,3	113,3
Гродненская	113-113,2	110,1-110,6	...	125,7	119,8
г. Минск	115-115,3	112,1-112,8	...	68,2	72,2
Минская	112-112,2	109-109,4	...	120,7	113,4
Могилевская	110,5-110,8	107,5-108	...	121,5	120,2
Экспорт услуг (по методологии статистики внешней торговли услугами), в процентах к соответствующему периоду предыдущего года					
Республика Беларусь <sup>4)</sup>	—	—	... <sup>3)</sup>	121,4	115,2
области и г. Минск <sup>2)</sup> :					
Брестская	113-113,2	110,2-110,6	...	119,6	115,5
Витебская	109-109,3	107,5-108	...	152,8	126,5
Гомельская	110-110,2	108,5-109	...	158,4	120,2
Гродненская	109,5-110	106,5-107	...	92,1	113,9
г. Минск	116,5-116,8	110,5-111,8	...	119,4	115,5
Минская	109,5-110,2	105-105,5	...	134,6	121,9
Могилевская	111,5-112	109,5-110	...	126,3	107,2
Прямые иностранные инвестиции на чистой основе (без учета задолженности прямому инвестору за товары, работы, услуги), млн. долларов США					
Республика Беларусь	2 500	754	... <sup>3)</sup>	156,8	1 948,2
области и г. Минск:					
Брестская	180	30	...	-6,2	84,3
Витебская	185	30	...	6,5	77,6
Гомельская	185	37	...	2,9	188,4
Гродненская	180	30	...	15,8	99,0
г. Минск	1 290	538	...	100,5	1 166,0
Минская	300	57	...	35,1	207,6
Могилевская	180	32	...	2,4	125,1

<sup>1)</sup> Без учета нефти и нефтепродуктов.

<sup>2)</sup> Без учета организаций, подчиненных республиканским органам государственного управления, входящих в состав иных государственных организаций, подчиненных Правительству Республики Беларусь, либо в которых они осуществляют управление акциями (долями в уставном фонде), организаций, являющихся участниками холдингов, если в уставном фонде управляющей компании имеется доля республиканской собственности, а также организаций, реализующих исключительное право внешней торговли (в части экспорта) минеральными или химическими калийными удобрениями.

<sup>3)</sup> Данные не приводятся по причине более поздних сроков представления статистической отчетности организациями.

<sup>4)</sup> Данные приведены по методологии платежного баланса.

	По прогнозу на		Фактически за январь 2014 г.	Справочно	
	2014 г.	I квартал 2014 г.		январь 2013 г.	2013 г.
<b>Номинальная начисленная среднемесячная заработная плата, тыс. рублей</b>					
Республика Беларусь	—	—	... <sup>1)</sup>	4 368,0	5 139,4
области и г. Минск:					
Брестская	5 340	4 598	...	3 814,6	4 518,1
Витебская	5 487	4 679	...	3 882,3	4 575,3
Гомельская	5 826	5 011	...	4 168,2	4 901,7
Гродненская	5 570	4 694	...	3 920,0	4 678,3
г. Минск	7 808	6 942	...	5 705,0	6 672,5
Минская	6 078	5 319	...	4 306,9	5 078,5
Могилевская	5 510	4 757	...	3 992,3	4 623,4
<b>II. Индикативные показатели прогноза</b>					
<b>Валовой региональный продукт, в процентах к соответствующему периоду предыдущего года</b>					
области и г. Минск:					
Брестская	103	100,3-100,5	98,2	107,4	102,0
Витебская	103,5	101,5-101,9	99,3	97,1	98,2
Гомельская	103,5	100,5-100,7	102,1	101,6	101,1
Гродненская	103	100-100,3	100,5	106,5	102,9
г. Минск	103,5	100,1-100,3	98,9	91,9	101,7
Минская	103	100-100,2	93,9	109,0	104,0
Могилевская	103,5	101-101,5	94,4	102,4	97,8
<b>Выручка от реализации продукции, товаров, работ, услуг по коммерческим организациям в расчете на одного среднесписочного работника, млн. рублей</b>					
Республика Беларусь	738	156	... <sup>1)</sup>	45,8	588,9
области и г. Минск:					
Брестская	501,9	112,9	...	32,2	420,1
Витебская	676,1	152,1	...	43,3	553,7
Гомельская	788,6	159	...	51,2	619,2
Гродненская	611,2	137,5	...	36,2	494,4
г. Минск	1 041,2	234,3	...	68,6	841,2
Минская	638,2	143,6	...	35,9	518,5
Могилевская	540,2	121,5	...	32,3	438,5

<sup>1)</sup> Данные не приводятся по причине более поздних сроков представления статистической отчетности организациями.

### III. Иные показатели прогноза

**Выполнение заданий по вводу в эксплуатацию  
общей площади жилых домов**  
(задания утверждены постановлением  
Совета Министров Республики Беларусь от 31.12.2013 г. № 1191)

	<b>Задание на 2014 г.</b>	<b>Фактически за январь 2014 г.</b>	<b>Справочно январь 2013 г.</b>
<b>Введено в эксплуатацию жилья за счет всех источников финансирования – всего,</b> тыс. кв. метров			
Республика Беларусь	5 000	448,5	407,4
области и г. Минск:			
Брестская	770	83,8	89,1
Витебская	410	21,5	11,5
Гомельская	650	85,8	18,7
Гродненская	660	53,7	51,6
г. Минск	1 000	95,6	94,3
Минская	1 100	81,1	119,8
<b>Могилевская</b>	410	26,9	22,6
из них:			
в сельских населенных пунктах и малых городских поселениях			
Республика Беларусь	1 500	147,3	165,0
области и г. Минск:			
Брестская	290	36,9	34,2
Витебская	80	4,7	7,5
Гомельская	130	12,0	7,6
Гродненская	200	16,5	14,1
Минская	700	64,1	90,4
<b>Могилевская</b>	100	13,2	11,2
индивидуальных жилых домов			
Республика Беларусь	1 895	142,5	160,9
области и г. Минск:			
Брестская	400	47,0	37,0
Витебская	105	6,5	10,1
Гомельская	200	8,3	8,3
Гродненская	250	16,8	19,1
г. Минск	40	1,5	4,6
Минская	700	53,8	64,9
<b>Могилевская</b>	200	8,7	16,8
для граждан, состоящих на учете нуждающихся в улучшении жилищных условий:			
осуществляющих жилищное строительство с государственной поддержкой			
Республика Беларусь	2 500	166,5	201,8
области и г. Минск:			
Брестская	400	47,0	54,2
Витебская	250	6,4	3,3
Гомельская	380	43,1	5,1
Гродненская	300	16,8	27,8
г. Минск	420	10,8	44,2
Минская	500	26,2	59,9
<b>Могилевская</b>	250	16,1	7,3

Продолжение

	Задание на 2014 г.	Фактически за январь 2014 г.	Справочно январь 2013 г.
в многоквартирных жилых домах в городах Республика Беларусь области и г. Минск:	2 100	151,3	165,9
Брестская	220	29,7	38,4
Витебская	210	11,7	—
Гомельская	260	45,4	—
Гродненская	260	17,8	26,0
г. Минск	770	13,5	61,0
Минская	240	21,3	35,0
Могилевская	140	12,0	5,5

### Выполнение заданий по экспорту строительных, инженерных и архитектурных услуг

(задания утверждены постановлением  
Совета Министров Республики Беларусь от 21 октября 2011 г. № 1409)

	Задание на 2014 г.	Фактически за январь 2014 г.	Справочно	
			январь 2013 г.	2013 г.
<b>Экспорт строительных, инженерных и архитектурных услуг, в текущих ценах, тыс. долларов США</b>				
облисполкомы <sup>1)</sup> :				
Брестский	51 100	... <sup>2)</sup>	879,1	14 387,6
Витебский	33 300	...	542,9	11 784,1
Гомельский	40 500	...	1 344,5	35 518,7
Гродненский	40 000	...	612,1	13 770,2
Минский	49 400	...	1 348,4	16 565,3
Могилевский	32 000	...	237,8	5 228,3
Минский горисполком <sup>1)</sup>	80 200	...	5 657,6	230 173,7
из них оказываемых при возведении объектов жилищного строительства за пределами территории Республики Беларусь				
облисполкомы <sup>1)</sup> :				
Брестский	50 600	... <sup>2)</sup>	104,8	114,5
Витебский	33 000	...	297,0	3 388,3
Гомельский	40 150	...	972,6	7 968,5
Гродненский	39 600	...	387,2	7 663,3
Минский	48 950	...	—	—
Могилевский	31 900	...	—	—
Минский горисполком <sup>1)</sup>	65 450	...	283,8	11 434,9

<sup>1)</sup> Включая юридические лица без ведомственной подчиненности.

<sup>2)</sup> Данные не приводятся по причине более поздних сроков представления статистической отчетности организациями.

**ОСНОВНЫЕ СОЦИАЛЬНО-ЭКОНОМИЧЕСКИЕ ПОКАЗАТЕЛИ  
ПО РЕСПУБЛИКЕ БЕЛАРУСЬ, ОБЛАСТЯМ И Г.МИНСКУ**

	Январь 2014 г.	Январь 2014 г. в % к		Справочно январь 2013 г. в % к январю 2012 г.
		январю 2013 г.	декабрю 2013 г.	
<b>Промышленное производство,</b> млрд. руб.	52 228,6	92,9	х	100,4
области и г. Минск:				
Брестская	5 133,6	93,3	х	109,6
Витебская	8 273,9	95,6	х	104,5
Гомельская	11 620,2	99,0	х	100,0
Гродненская	5 266,0	98,6	х	114,1
г. Минск	9 540,8	89,2	х	84,8
Минская	7 917,7	90,3	х	106,3
Могилевская	4 476,3	91,4	х	105,2
<b>Удельный вес отгруженной инновационной продукции в общем объеме отгруженной продукции, в процентах</b>	15,1	х	х	20,1 <sup>1)</sup>
области и г. Минск:				
Брестская	2,0	х	х	3,3
Витебская	34,8	х	х	38,8
Гомельская	21,7	х	х	28,4
Гродненская	4,3	х	х	7,0
г. Минск	13,0	х	х	21,7
Минская	5,1	х	х	6,2
Могилевская	10,2	х	х	12,0
<b>Продукция сельского хозяйства в хозяйствах всех категорий,</b> млрд. руб.	5 165,7	97,2	101,1	103,9
области и г. Минск:				
Брестская	1 006,1	97,9	х	106,0
Витебская	654,2	88,0	х	104,9
Гомельская	753,7	100,4	х	101,3
Гродненская	821,0	96,7	х	108,4
Минская	1 288,3	97,8	х	101,8
Могилевская	637,1	102,4	х	100,3

<sup>1)</sup> Январь 2013 г.

Продолжение

	Январь 2014 г.	Январь 2014 г. в % к		Справочно январь 2013 г. в % к январю 2012 г.
		январю 2013 г.	декабрю 2013 г.	
<b>Инвестиции в основной капитал,</b> млрд. руб.	9 174,1	99,6	33,8	90,9
области и г. Минск				
Брестская	1 050,9	99,2	44,8	105,7
Витебская	857,9	113,3	40,3	62,0
Гомельская	1 808,8	113,0	50,2	133,3
Гродненская	1 220,7	97,4	41,0	83,5
г. Минск	1 936,8	108,1	22,0	80,8
Минская	1 756,6	86,9	34,4	103,4
<b>Могилевская</b>	531,3	74,6	26,4	71,0
<b>Удельный вес затрат</b> <b>на приобретение машин,</b> <b>оборудования, транспортных</b> <b>средств в общем объеме</b> <b>инвестиций в основной капитал,</b> в процентах	36,0	х	х	40,7 <sup>1)</sup>
области и г. Минск				
Брестская	28,9	х	х	35,9
Витебская	33,7	х	х	49,0
Гомельская	37,7	х	х	41,8
Гродненская	29,7	х	х	42,4
г. Минск	43,9	х	х	39,7
Минская	34,1	х	х	38,7
<b>Могилевская</b>	40,6	х	х	41,4
<b>Грузооборот<sup>2)</sup>, млн.т. км</b>	6 667,5	101,4	91,6	102,7
области и г. Минск				
Брестская	278,6	106,9	80,0	128,7
Витебская	356,4	110,9	93,7	173,0
Гомельская	2 833,8	107,3	97,7	79,9
Гродненская	151,3	95,6	86,1	102,4
г. Минск	2 734,1	95,1	89,2	127,0
Минская	218,2	96,7	76,5	121,6
<b>Могилевская</b>	95,1	97,8	76,8	90,3

<sup>1)</sup> Январь 2013 г.

<sup>2)</sup> Без учета железнодорожного транспорта.

ОСНОВНЫЕ СОЦИАЛЬНО-ЭКОНОМИЧЕСКИЕ ПОКАЗАТЕЛИ  
ПО РЕСПУБЛИКЕ БЕЛАРУСЬ, ОБЛАСТЯМ И Г. МИНСКУ

Продолжение

	Январь 2014 г.	Январь 2014 г. в % к		Справочно январь 2013 г. в % к январю 2012 г
		январю 2013 г.	декабрю 2013 г.	
<b>Оптовый товарооборот,</b> млрд. руб.	36 811,6	103,4	87,3	98,3
области и г. Минск:				
Брестская	1 593,9	94,7	82,9	125,8
Витебская	1 436,0	114,3	83,2	28,5
Гомельская	3 485,1	118,2	122,2	85,8
Гродненская	765,8	101,8	82,3	89,4
г. Минск	25 082,2	104,4	88,1	98,7
Минская	3 650,6	89,9	70,1	204,1
<b>Могилевская</b>	798,0	82,1	76,5	85,6
<b>Розничный товарооборот,</b> млрд. руб.	21 603,0	113,6	71,5	120,3
области и г. Минск:				
Брестская	2 696,6	110,7	79,6	120,1
Витебская	2 578,1	110,6	84,4	124,1
Гомельская	2 681,0	115,2	68,1	122,0
Гродненская	2 350,5	113,0	70,2	122,8
г. Минск	6 340,5	115,1	68,1	116,1
Минская	2 962,9	115,3	68,9	119,3
<b>Могилевская</b>	1 993,4	112,6	70,0	126,0
<b>Реальная заработная плата<sup>1)</sup></b>	115,8	105,7	106,9	121,9
области и г. Минск:				
Брестская	117,2	106,5	105,7	121,9
Витебская	114,7	104,4	107,1	121,6
Гомельская	115,5	105,6	104,4	123,4
Гродненская	117,3	106,0	104,9	121,0
г. Минск	116,9	107,9	110,8	120,3
Минская	113,7	103,9	105,4	122,9
<b>Могилевская</b>	113,9	101,6	105,4	123,1

<sup>1)</sup> 2013 г. в % к 2012 г., декабрь 2013 г. в % к декабрю 2012 г., декабрь 2013 г. в % к ноябрю 2013 г.;  
справочно – 2012 г. в % к 2011 г.

**УДЕЛЬНЫЙ ВЕС ВРП ОБЛАСТЕЙ И Г. МИНСКА В ВВП**  
**в январе 2014 г.**  
(в процентах)



**УДЕЛЬНЫЙ ВЕС ОБЛАСТЕЙ И Г. МИНСКА**  
**В ОБЩЕРЕСПУБЛИКАНСКИХ ПОКАЗАТЕЛЯХ**  
**в январе 2014 г.**  
(в процентах)

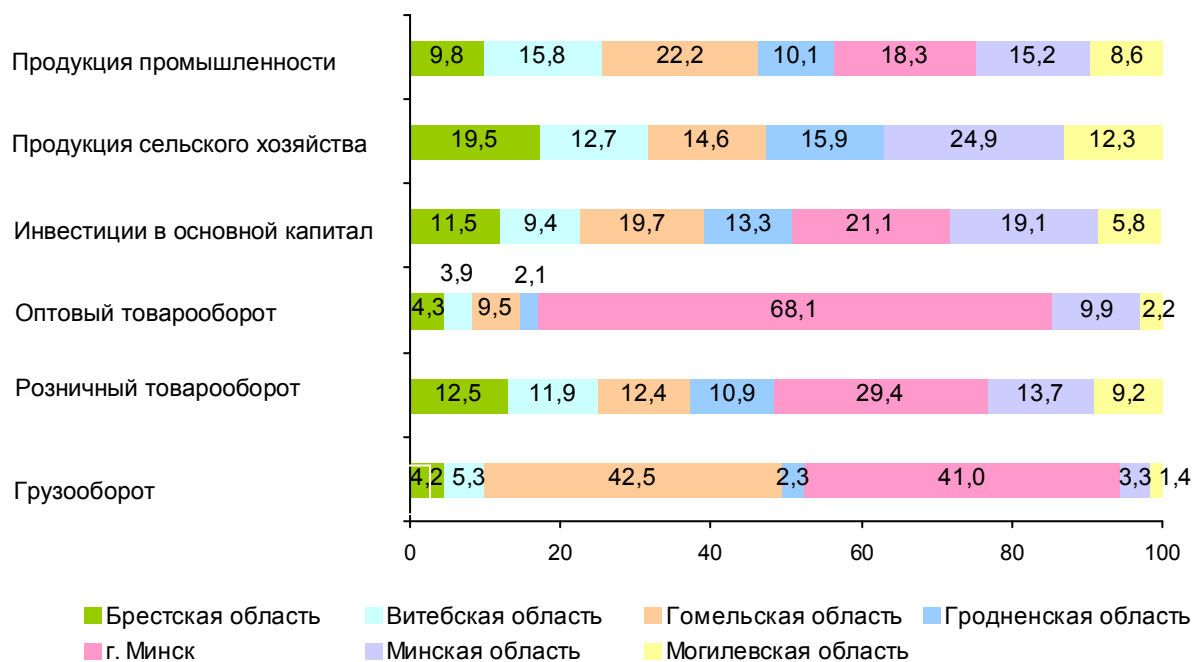

**ПРОМЫШЛЕННОЕ ПРОИЗВОДСТВО**

**Объемы промышленного производства  
по городам областного подчинения и районам<sup>1)</sup>**  
(в текущих ценах)

	Январь 2014 г., млн. руб.	Удельный вес в объеме промышленного производства области <sup>2)</sup> , %	Справочно январь 2013 г., млн. руб.
<b>Могилевская область</b>	4 476 344	100	4 371 435
в том числе:			
города			
Могилев	1 481 633	39,0	1 377 134
Бобруйск	1 159 308	30,5	1 408 039
районы			
Белыничский	8 501	0,2	8 470
Бобруйский	8 595	0,2	8 448
Быховский	70 931	1,9	51 794
Глусский	8 363	0,2	8 206
Горецкий	42 564	1,1	53 102
Дрибинский	7 175	0,2	4 994
Кировский	2 632	0,1	3 877
Климовичский	65 738	1,7	67 650
Кличевский	3 485	0,1	3 791
Костюковичский	63 482	1,7	60 718
Краснопольский	3 366	0,1	2 345
Кричевский	82 660	2,2	97 652
Круглянский	4 225	0,1	3 689
Могилевский	129 530	3,4	55 377
Мстиславский	24 536	0,6	28 924
Осиповичский	113 083	3,0	117 945
Славгородский	5 070	0,1	3 920
Хотимский	4 439	0,1	3 957
Чаусский	9 521	0,3	12 856
Чериковский	3 675	0,1	4 486
Шкловский	106 898	2,8	81 497

<sup>1)</sup> Данные об объемах промышленного производства приведены: по области – по организациям (включая субъекты малого предпринимательства), осуществляющим промышленное производство (независимо от их основного вида деятельности);

по районам и городам областного подчинения – по организациям (за исключением микроорганизаций, а также малых организаций без ведомственной подчиненности) с основным видом деятельности, относящимся к горнодобывающей, обрабатывающей промышленности, производству и распределению электроэнергии, газа и воды.

<sup>2)</sup> По организациям, учитываемым в текущем порядке.

**Запасы готовой продукции и соотношение запасов  
и среднемесячного объема производства на складах промышленных  
предприятий по городам областного подчинения и районам**

	На 1 февраля 2014 г.		Справочно в % к среднемесячному объему промышленного производства	
	млн. руб.	в % к среднемесячному объему промышленного производства	на 1 января 2014 г.	на 1 февраля 2013 г.
<b>Могилевская область</b>	3 535 293	94,7	76,0	73,1
в том числе:				
города				
Могилев	1 188 730	82,0	63,1	73,2
Бобруйск	1 848 623	163,3	118,7	99,6
районы				
Белыничский	847	10,0	15,0	8,7
Бобруйский	2 581	32,7	11,2	16,0
Быховский	15 439	21,8	57,9	68,0
Глусский	1 768	21,2	35,2	6,1
Горецкий	9 394	22,3	25,3	23,9
Дрибинский	—	—	—	—
Кировский	100	3,8	2,4	1,9
Климовичский	113 670	177,8	135,7	65,1
Кличевский	24	0,7	27,9	14,2
Костюковичский	55 976	88,2	51,1	95,9
Краснопольский	253	7,5	—	—
Кричевский	79 599	96,5	54,0	68,5
Круглянский	20	0,5	1,0	3,0
Могилевский	46 669	36,1	61,5	24,6
Мстиславский	5 787	23,6	12,4	27,3
Осиповичский	126 325	112,2	69,7	84,9
Славгородский	—	—	—	—
Хотимский	413	9,3	16,4	16,3
Чаусский	3 063	32,2	33,0	12,9
Чериковский	243	6,6	5,3	4,8
Шкловский	33 303	31,2	36,4	43,4

**Объем отгруженной инновационной продукции промышленными  
предприятиями по городам областного подчинения и районам  
в январе 2014 г.**

	Объем отгруженной продукции, млн. руб.	Из него объем отгруженной инновационной продукции	Удельный вес отгруженной инновационной продукции в общем объеме отгруженной продукции, %
<b>Могилевская область</b>	3 196 622	326 640	10,2
в том числе:			
города			
Могилев	1 288 957	194 457	15,1
Бобруйск	838 627	53 611	6,4
районы			
Белыничский	8 591	—	—
Бобруйский	6 321	—	—
Быховский	69 423	—	—
Глусский	8 325	—	—
Горецкий	44 882	—	—
Дрибинский	7 175	—	—
Кировский	2 669	—	—
Климовичский	49 608	12	0,0
Кличевский	3 461	—	—
Костюковичский	64 615	—	—
Краснопольский	3 366	—	—
Кричевский	80 434	64 594	80,3
Круглянский	4 230	—	—
Могилевский	71 423	—	—
Мстиславский	25 187	—	—
Осиповичский	105 398	5 988	5,7
Славгородский	5 070	—	—
Хотимский	4 401	—	—
Чаусский	9 020	—	—
Чериковский	3 617	—	—
Шкловский	102 996	7 978	7,7

**Производство отдельных видов промышленной продукции**

	<b>Январь 2014 г.</b>	<b>Январь 2014 г. в % к январю 2013 г.</b>	<b>Справочно январь 2013 г. в % к январю 2012 г.</b>
Брикеты и полубрикеты торфяные, тонн	4 014	71,6	101,9
Пески строительные, тыс. м <sup>3</sup>	63	170,3	59,7
Ткани, кроме нетканых материалов типа тканей, тыс. м <sup>2</sup>	4 580	106,0	102,9
в том числе:			
хлопчатобумажные, кроме специальных	1 604	104,0	94,7
из химических волокон, кроме специальных	2 962	106,6	108,0
Белье постельное, тыс. шт.	98	71,0	133,7
Материалы нетканые и изделия из нетканых материалов, кроме одежды, тыс. м <sup>2</sup>	5 326	в 3,1 р.	40,5
Свитеры, джемперы, пуловеры, кардиганы, жилеты и аналогичные трикотажные изделия машинного или ручного вязания, тыс. шт.	28	164,7	63,0
Одежда верхняя, кроме трикотажной, тыс. шт.	75	92,6	98,8
Белье нижнее трикотажное машинного или ручного вязания, тыс. шт.	3	75,0	30,8
Кожевенные товары, тыс. дм <sup>2</sup>	15 956	115,5	108,7
Обувь, тыс. пар	98	83,1	157,3
Лесоматериалы, продольно распиленные или расколотые, разрезанные на части или раскроманные, толщиной более 6 мм; шпалы железнодорожные или трамвайные непропитанные, м <sup>3</sup>	10 977	68,2	97,4
Фанера клееная, состоящая исключительно из листов древесины с толщиной каждого слоя не более 6 мм, м <sup>3</sup>	1 631	94,5	66,4
Окна, двери застекленные и их коробки, двери и их коробки и пороги деревянные, м <sup>2</sup>	1 540	25,1	188,4
Поддоны плоские деревянные, тыс. шт.	24	80,0	108,3
Тара деревянная и ее части, м <sup>3</sup>	406	86,0	148,9
Бумага и картон, тонн	6 969	121,3	107,6

Продолжение

	Январь 2014 г.	Январь 2014 г. в % к январю 2013 г.	<u>Справочно</u> январь 2013 г. в % к январю 2012 г.
Коробки, ящики и сумки из бумаги или картона, тыс. м <sup>2</sup>	1 338	113,1	132,6
Полиэтилентерефталат в первичных формах, тонн	13 616	97,3	95,3
Мыло и органические поверхностно-активные вещества для использования в качестве мыла, тонн	6	85,7	116,7
Средства моющие и чистящие, тонн	1 685	97,9	95,3
Волокна химические, тонн	6 487	82,8	100,6
Шины резиновые пневматические новые для легковых автомобилей, тыс. шт.	244,1	89,7	89,4
Шины резиновые пневматические новые для автобусов или грузовых автомобилей, для использования в авиации, тыс. шт.	91,6	72,2	104,2
Шины резиновые пневматические новые прочие для машин сельского и лесного хозяйства, прочих производственных машин, тыс. шт.	46,0	71,0	107,7
Трубы, трубки, рукава и шланги из резины, кроме эбонита, км	966	125,0	71,4
Плиты, листы, пленка, фольга и полосы из пластмасс, не армированные или не комбинированные с другими материалами, тонн	491	71,8	54,6
Банки для консервирования, пробки, крышки и аналогичные изделия из стекла, тыс. шт.	21 401	106,0	65,9
Портландцемент, глиноземистый цемент, шлаковый цемент и аналогичные гидравлические цементы, тыс. т	136,4	92,1	122,9
Известь, тонн	5 314	94,4	96,1
Кирпичи и блоки строительные из бетона или искусственного камня, тыс. усл. кирпича	34 197	162,1	103,8
Конструкции строительные сборные из бетона, м <sup>3</sup>	1 668	102,5	87,8
Бетон товарный, м <sup>3</sup>	3 087	95,2	67,3
Лист гофрированный (шифер), тыс. усл. плит	100	10,0	17,9
Шпалы железобетонные, м <sup>3</sup>	2 355	103,8	115,3

Продолжение

	Январь 2014 г.	Январь 2014 г. в % к январю 2013 г.	<u>Справочно</u> январь 2013 г. в % к январю 2012 г.
Сталь, тонн	311	101,6	90,8
Трубы стальные, тонн	6 700	99,2	104,2
Металлоконструкции строительные сборные, тонн	591	113,9	75,3
Насосы центробежные для перекачки жидкостей; насосы прочие; подъемники жидкостей, штук	85 029	112,7	101,3
Лифты, комплекты сборочные лифтов и скиповые подъемники с электроприводом, штук	681	107,2	114,5
Вентиляторы промышленные, штук	35	100,0	100,0
Тракторы для сельского и лесного хозяйства, штук	201	77,0	104,4
Разбрасыватели минеральных или химических удобрений, штук	31	62,0	166,7
Разбрасыватели органических удобрений, штук	31	41,9	71,2
Прицепы и полуприцепы самозагружающиеся или саморазгружающиеся, используемые в сельском хозяйстве, штук	175	81,0	94,7
Станки для обработки дерева, пробки, кости, эбонита, твердых пластмасс или аналогичных твердых материалов, штук	2 000	86,0	105,7
Машины прочие для выемки, трамбования или уплотнения грунта, машины для общественных работ, строительства и аналогичных работ; снегоочистители, штук	42	210,0	80,0
Электродвигатели переменного тока однофазные, штук	2 802	90,9	84,8
Выключатели, рассчитанные на напряжение не более 1 000 В (низковольтные), тыс. шт.	23	71,9	168,4
Прицепы и полуприцепы автомобильные, штук	23	в 4,6 р.	31,3
Вагоны грузовые несамоходные, штук	233	102,2	111,2
Электроэнергия, млн. кВт.ч	255,5	90,0	108,3
Теплоэнергия, тыс. Гкал	1 085,9	95,1	105,1

**Производство отдельных видов  
пищевых продуктов, включая напитки**

	<b>Январь 2014 г.</b>	<b>Январь 2014 г. в % к январю 2013 г.</b>	<b><u>Справочно</u> январь 2013 г. в % к январю 2012 г.</b>
Мясо и пищевые субпродукты, тонн	4 031	91,4	111,6
из них:			
говядина	1 532	75,6	96,0
свинина	1 039	92,8	110,6
мясо птицы	1 019	135,7	214,0
Колбасные изделия, тонн	2 144	98,3	96,2
Продукты готовые и консервы из мяса домашней птицы, тонн	191	114,4	131,5
Продукты готовые и консервы из свинины, тонн	174	101,2	88,2
Продукты и готовые блюда из говядины и телятины, включая консервы, тонн	9	128,6	53,8
Полуфабрикаты мясные, включая из мяса птицы, тонн	550	114,1	92,4
Рыба и морепродукты пищевые, включая рыбные консервы, тонн	18	34,6	60,3
Флодоовощные консервы, тонн	964	167,7	58,9
Масла растительные, тонн	3 744	125,0	155,3
Цельномолочная продукция (в пересчете на молоко), тонн	17 871	106,9	101,5
Нежирная молочная продукция в пересчете на обезжиренное молоко, тонн	339	36,8	150,0
Молоко, сливки и смеси в твердых формах, тонн	1 989	137,6	81,1
Масло сливочное, тонн	1 520	128,7	97,0
Сыры, тонн	249	18,3	164,9
Мука, тонн	5 400	75,5	104,8
Крупа, тонн	957	47,4	117,8
Мучные кондитерские изделия, тонн	1 440	105,3	104,2
Хлеб свежий, тонн	3 288	91,4	92,3
Шоколад, кондитерские изделия из шоколада и сахара, тонн	1 115	97,6	79,3
Макаронные изделия, тонн	15	88,2	81,0

Продолжение

	<b>Январь 2014 г.</b>	<b>Январь 2014 г. в % к январю 2013 г.</b>	<b><u>Справочно</u> январь 2013 г. в % к январю 2012 г.</b>
Майонезы и прочие эмульгированные соусы, тонн	56	81,2	109,5
Водка и питьевой спирт, тыс. дал	37	35,2	119,3
Напитки ферментированные (плодовые вина, сидры, медовые напитки, смешанные напитки, содержащие алкоголь), тыс. дал	96	114,3	88,4
Пиво, тыс. дал	747	75,2	92,6
Напитки безалкогольные прочие, тыс. дал	353	114,2	112,5

**Рентабельность продаж в организациях промышленности  
по городам областного подчинения и районам**

(в процентах)

	2013 г.	<u>Справочно</u> 2012 г.
<b>Могилевская область</b>	5,9	8,0
в том числе:		
города		
Могилев	4,2	5,2
Бобруйск	11,0	13,1
районы		
Белыничский	3,4	5,2
Бобруйский	4,1	10,5
Быховский	12,4	15,3
Глусский	2,5	-0,02
Горецкий	7,3	4,2
Дрибинский	9,1	-0,3
Кировский	-2,6	2,5
Климовичский	5,1	7,2
Кличевский	4,3	9,8
Костюковичский	5,6	12,9
Краснопольский	0,04	0,5
Кричевский	-2,4	8,1
Круглянский	-7,7	-0,4
Могилевский	-3,0	4,8
Мстиславский	11,8	3,7
Осиповичский	4,3	2,4
Славгородский	1,8	0,5
Хотимский	-4,0	5,5
Чаусский	0,8	1,8
Чериковский	2,9	1,5
Шкловский	-1,1	4,1

**СЕЛЬСКОЕ ХОЗЯЙСТВО****Индексы производства продукции сельского хозяйства в  
сельскохозяйственных организациях по районам**

(в сопоставимых ценах;  
в процентах к соответствующему периоду предыдущего года)

	Январь 2014 г.	Справочно январь 2013 г.
<b>Могилевская область</b>	103,3	101,2
Районы:		
Белыничский	100,0	102,9
Бобруйский	90,7	103,1
Быховский	95,6	100,6
Глусский	86,8	93,1
Горецкий	100,5	98,1
Дрибинский	112,6	96,2
Кировский	97,0	102,2
Климовичский	97,1	106,1
Кличевский	100,1	90,5
Костюковичский	100,5	102,3
Краснопольский	97,3	107,5
Кричевский	107,1	70,1
Круглянский	102,9	105,0
Могилевский	111,7	103,7
Мстиславский	102,4	101,5
Осиповичский	97,8	94,0
Славгородский	88,3	97,7
Хотимский	102,7	102,9
Чаусский	95,2	104,9
Чериковский	100,0	101,6
Шкловский	111,3	104,9

Примечание. По районам данные приведены по организациям, осуществляющим сельскохозяйственную деятельность и имеющим площадь сельскохозяйственных земель 300 и более гектаров и (или) численность скота и птицы в пересчете на условное поголовье 100 и более голов.

**Производство основных видов продукции животноводства  
в сельскохозяйственных организациях  
по районам в январе 2014 г.**

	Реализация скота и птицы на убой (в живом весе)		Производство молока	
	тонн	в % к январю 2013 г.	тонн	в % к январю 2013 г.
<b>Могилевская область</b>	15 421	109,3	54 426	100,7
Районы:				
Белыничский	234	90,6	3 659	102,8
Бобруйский	316	101,0	2 811	88,8
Быховский	290	103,4	2 548	93,9
Глусский	149	96,7	1 326	83,0
Горецкий	648	120,1	5 256	104,2
Дрибинский	40	46,2	1 947	119,2
Кировский	462	102,2	3 892	100,04
Климовичский	339	102,5	1 568	94,5
Кличевский	311	19,6	2 344	92,5
Костюковичский	224	102,6	1 785	100,0
Краснопольский	56	130,5	212	78,8
Кричевский	159	171,8	765	91,9
Круглянский	175	231,4	2 307	112,0
Могилевский	8 255	129,2	5 500	95,2
Мстиславский	576	116,2	2 703	101,5
Осиповичский	198	134,5	2 492	99,1
Славгородский	252	88,5	1 468	97,9
Хотимский	142	99,2	1 704	103,3
Чаусский	225	147,2	2 379	101,5
Чериковский	293	127,0	725	100,1
Шкловский	2 079	112,7	7 037	115,0

**Численность основных видов скота  
в сельскохозяйственных организациях по районам**

(голов)

	Крупный рогатый скот – всего		В том числе коровы		Свиньи	
	на 1 февраля 2014 г.	1 февраля 2014 г. в % к 1 февраля 2013 г.	на 1 февраля 2014 г.	1 февраля 2014 г. в % к 1 февраля 2013 г.	на 1 февраля 2014 г.	1 февраля 2014 г. в % к 1 февраля 2013 г.
<b>Могилевская область</b>	559 477	98,1	178 509	99,8	331 053	87,0
Районы:						
Белыничский	33 334	101,0	8 572	101,0	–	–
Бобруйский	28 605	92,5	10 700	100,0	12 431	93,2
Быховский	31 449	93,5	10 239	100,5	–	–
Глусский	17 507	94,5	6 383	98,2	1 668	50,7
Горецкий	46 125	105,0	12 716	103,8	23 797	83,7
Дрибинский	15 535	101,2	6 303	100,2	–	–
Кировский	30 340	99,6	8 405	100,1	7 756	91,2
Климовичский	23 188	97,6	7 855	100,0	26 880	108,7
Кличевский	29 717	105,8	6 930	100,0	5 270	103,9
Костюковичский	19 973	98,5	6 400	100,0	6 359	95,6
Краснопольский	7 301	93,9	3 440	100,0	–	–
Кричевский	13 491	92,2	5 167	84,0	–	–
Круглянский	24 015	100,1	7 500	100,0	–	–
Могилевский	47 026	96,4	13 957	97,6	69 411	92,2
Мстиславский	34 035	93,7	11 250	100,0	46 621	100,8
Осиповичский	24 105	96,3	7 360	99,5	1 086	21,0
Славгородский	16 053	90,1	6 000	100,0	20 372	64,6
Хотимский	22 013	101,6	6 437	100,4	–	–
Чаусский	26 835	95,5	9 150	100,0	10 853	81,8
Чериковский	10 877	96,7	3 591	100,0	67 665	103,1
Шкловский	57 953	101,1	20 154	102,1	30 884	77,8

**Наличие кормов в сельскохозяйственных организациях по районам**

(в пересчете на кормовые единицы)

	Всего кормов		В том числе концентрированных		Приходится кормов на условную голову скота, центнеров	
	на 1 февраля 2014 г., тонн	1 февраля 2014 г. в % к 1 февраля 2013 г.	на 1 февраля 2014 г., тонн	1 февраля 2014 г. в % к 1 февраля 2013 г.	на 1 февраля 2013 г.	на 1 февраля 2014 г.
<b>Могилевская область</b>	802 037	86,5	210 808	75,6	14,3	12,5
Районы:						
Белынический	45 074	87,9	6 442	40,6	20,8	18,6
Бобруйский	37 354	92,9	6 590	63,3	11,1	10,9
Быховский	47 109	77,8	9 099	63,5	17,7	14,4
Глусский	16 923	94,4	683	23,5	11,8	12,2
Горецкий	53 812	80,8	20 231	88,9	16,3	13,0
Дрибинский	19 390	119,0	2 410	69,7	13,7	16,1
Кировский	43 210	75,6	13 080	79,9	23,0	17,6
Климовичский	28 238	97,4	3 277	92,0	11,6	11,1
Кличевский	39 979	90,3	14 273	66,2	20,5	17,7
Костюковичский	30 842	88,9	6 769	133,6	20,3	18,4
Краснопольский	12 291	137,5	4 326	97,8	14,4	20,9
Кричевский	12 956	59,8	1 743	97,8	18,8	12,6
Круглянский	40 566	97,8	8 537	73,1	21,5	22,6
Могилевский	89 970	77,5	42 194	73,2	8,1	6,1
Мстиславский	52 352	90,6	11 633	66,5	14,0	13,0
Осиповичский	27 518	71,9	3 488	71,0	19,2	15,3
Славгородский	28 000	100,1	3 522	88,3	12,1	15,0
Хотимский	19 933	87,3	3 844	69,2	14,1	12,3
Чаусский	34 271	79,8	3 309	49,8	16,6	14,2
Чериковский	15 113	103,0	3 031	131,8	5,2	5,3
Шкловский	107 137	91,5	42 329	91,6	18,2	16,3

**Рентабельность продаж в организациях сельского хозяйства  
по районам  
(в процентах)**

	<b>Задание на 2013 год<sup>1)</sup></b>	<b>2013 г.</b>	<b><u>Справочно</u> 2012 г.</b>
<b>Могилевская область</b>	8,2	4,6	11,4
в том числе:			
районы			
Белыничский	10,0	6,5	15,4
Бобруйский	7,0	4,8	9,4
Быховский	10,0	5,7	12,4
Глусский	7,0	2,9	9,5
Горецкий	9,0	6,2	11,6
Дрибинский	6,0	3,1	7,2
Кировский	12,0	10,2	10,7
Климовичский	5,0	2,8	5,5
Кличевский	11,0	10,0	23,3
Костюковичский	5,0	5,3	4,6
Краснопольский	4,0	3,4	8,3
Кричевский	8,0	5,9	10,2
Круглянский	8,0	7,3	10,6
Могилевский	12,0	4,9	14,4
Мстиславский	8,0	8,2	10,5
Осиповичский	8,0	-13,9	9,5
Славгородский	6,0	2,5	5,4
Хотимский	10,0	0,7	7,4
Чаусский	6,0	5,8	6,3
Чериковский	5,0	5,5	8,8
Шкловский	10,0	-0,5	8,8

<sup>1)</sup> По решению Могилевского областного исполнительного комитета от 17 декабря 2012 г. № 19-21.

## ИНВЕСТИЦИИ В ОСНОВНОЙ КАПИТАЛ И СТРОИТЕЛЬСТВО

*Инвестиции в основной капитал по республике, областям и г. Минску*

	Использовано за январь 2014 г., млрд. руб. (в текущих ценах)	В сопоставимых ценах		
		январь 2014 г. в % к январю 2013 г.	январь 2014 г. в % к декабрю 2013 г.	<u>справочно</u> январь 2013 г. в % к январю 2012 г.
Республика Беларусь	9 174,1	99,6	33,8	90,9
Области:				
Брестская	1 050,9	99,2	44,8	105,7
Витебская	857,9	113,3	40,3	62,0
Гомельская	1 808,8	113,0	50,2	133,3
Гродненская	1 220,7	97,4	41,0	83,5
г. Минск	1 936,8	108,1	22,0	80,8
Минская	1 756,6	86,9	34,4	103,4
<b>Могилевская</b>	531,3	74,6	26,4	71,0

**Инвестиции в основной капитал  
по городам областного подчинения и районам**

	Использовано за январь 2014 г., млрд. руб. (в текущих ценах)	В сопоставимых ценах		
		январь 2014 г. в % к		<u>справочно</u> январь 2013 г. в % к январю 2012 г.
		январю 2013 г.	декабрю 2013 г.	
<b>Могилевская область</b>	531,3	74,6	26,4	71,0
города				
Могилев	125,2	96,7	18,2	58,2
Бобруйск	138,1	177,7	55,3	52,9
районы				
Белыничский	7,0	83,5	20,9	26,6
Бобруйский	9,0	16,0	11,7	246,3
Быховский	9,5	39,1	11,5	230,4
Глусский	12,1	161,6	73,0	в 6,3р.
Горецкий	15,6	123,8	19,4	18,4
Дрибинский	3,1	119,7	29,8	92,1
Кировский	10,4	150,1	29,2	158,6
Климовичский	1,5	14,7	5,3	256,3
Кличевский	6,2	50,5	43,1	266,6
Костюковичский	8,2	120,3	24,8	10,5
Краснопольский	5,6	в 6,8р.	70,7	50,6
Кричевский	9,4	11,3	7,8	64,6
Круглянский	3,3	49,2	10,1	177,4
Могилевский	27,7	49,2	18,3	108,0
Мстиславский	9,8	108,0	24,4	104,8
Осиповичский	52,9	82,2	55,8	184,5
Славгородский	8,5	237,2	55,6	191,3
Хотимский	3,5	45,7	26,4	155,8
Чаусский	7,8	56,7	19,6	298,3
Чериковский	1,8	54,7	8,9	177,1
Шкловский	39,7	45,3	61,4	82,0

**Строительно-монтажные работы  
по республике, областям и г. Минску <sup>1)</sup>**

	Выполнено за январь 2014 г., млрд. руб. (в текущих ценах)	В сопоставимых ценах		
		январь 2014 г. в % к		<u>справочно</u> январь 2013г. в % к январю 2012 г.
		январю 2013 г.	декабрю 2013 г.	
Республика Беларусь	4 854,9	96,6	33,3	91,6
Области:				
Брестская	629,1	99,6	58,6	99,6
Витебская	389,3	121,1	30,6	69,3
Гомельская	964,9	114,5	57,0	126,3
Гродненская	657,0	105,9	48,2	79,2
г. Минск	988,9	88,4	18,8	82,1
Минская	964,7	88,8	34,4	106,0
<b>Могилевская</b>	249,9	63,6	25,1	75,8

**Затраты на приобретение машин, оборудования,  
транспортных средств в январе 2014 года**

	Всего		В том числе импортных		Из импортных приобретено на территории Республики Беларусь, %
	млрд. руб. (в текущих ценах)	в % к общему объему инвестиций	млрд. руб. (в текущих ценах)	в % к общему объему машин, оборудования, транспортных средств	
Республика Беларусь	3 300,8	36,0	1 982,8	60,1	28,6
Области:					
Брестская	303,6	28,9	188,3	62,0	22,3
Витебская	289,0	33,7	191,0	66,1	27,5
Гомельская	681,5	37,7	413,3	60,6	17,6
Гродненская	362,1	29,7	216,9	59,9	41,9
г. Минск	850,4	43,9	559,2	65,8	34,8
Минская	598,1	34,1	278,5	46,6	26,8
<b>Могилевская</b>	216,0	40,6	135,6	62,8	29,9

<sup>1)</sup> Здесь и далее включая работы по монтажу оборудования.

**Строительно-монтажные работы  
по городам областного подчинения и районам**

	Выполнено за январь 2014 г. млрд. руб. (в текущих ценах)	В % к общему объему инвестиций	В сопоставимых ценах	
			январь 2014 г. в % к январю 2013 г.	<u>справочно</u> январь 2013 г. в % к январю 2012 г.
<b>Могилевская область</b>	249,9	47,0	63,6	75,8
в том числе: города				
Могилев	67,4	53,8	99,0	97,3
Бобруйск	42,3	30,6	148,0	66,6
районы				
Белыничский	3,0	43,3	48,4	18,5
Бобруйский	3,6	40,1	7,4	218,0
Быховский	3,6	37,9	40,2	270,0
Глусский	10,5	87,0	201,7	в 6,2р.
Горецкий	3,7	23,8	49,1	13,6
Дрибинский	0,7	22,8	51,6	58,8
Кировский	2,1	20,1	71,3	147,7
Климовичский	0,2	14,7	3,1	219,5
Кличевский	3,5	55,9	53,8	в 3,5р.
Костюковичский	5,4	66,0	108,3	7,5
Краснопольский	3,3	58,9	в 4,5р.	68,5
Кричевский	6,5	68,9	9,3	102,3
Круглянский	0,8	25,8	18,7	в 11,2р.
Могилевский	19,6	70,6	65,2	114,6
Мстиславский	3,0	30,5	79,7	151,3
Осиповичский	27,2	51,4	58,0	228,3
Славгородский	5,7	67,2	246,2	216,3
Хотимский	0,5	15,4	10,5	182,4
Чаусский	3,2	41,5	45,4	239,2
Чериковский	0,4	20,9	15,9	134,4
Шкловский	30,4	76,6	154,8	49,1

**Затраты на приобретение машин,  
оборудования, транспортных средств  
по городам областного подчинения и районам  
в январе 2014 года**

	Всего		В том числе импортных	
	млрд. руб. (в текущих ценах)	в % к общему объему инвестиций	млрд. руб. (в текущих ценах)	в % к общему объему машин, оборудования, транспортных средств
<b>Могилевская область</b>	216,0	40,6	135,6	62,8
в том числе:				
города				
Могилев	51,5	41,1	25,0	48,7
Бобруйск	93,0	67,4	80,8	86,9
районы				
Белыничский	2,3	32,2	0,6	24,8
Бобруйский	2,9	32,4	1,4	46,2
Быховский	2,6	27,4	1,8	70,8
Глусский	0,7	5,8	0,0	1,0
Горецкий	5,2	33,3	2,7	51,4
Дрибинский	1,5	48,9	1,1	72,6
Кировский	4,1	39,2	0,0	0,8
Климовичский	1,2	83,1	0,3	20,8
Кличевский	1,4	22,9	0,1	10,0
Костюковичский	2,0	24,1	1,4	70,4
Краснопольский	1,8	32,3	—	—
Кричевский	2,0	21,2	0,2	9,1
Круглянский	1,0	31,3	0,8	74,7
Могилевский	4,2	15,0	1,9	45,2
Мстиславский	3,9	39,8	1,9	47,5
Осиповичский	17,8	33,6	10,9	61,1
Славгородский	0,8	9,3	0,2	25,6
Хотимский	1,1	30,9	0,0	3,3
Чаусский	1,8	23,6	0,3	16,0
Чериковский	0,5	30,5	0,0	6,5
Шкловский	1,1	2,9	0,6	48,4

**Ввод в эксплуатацию жилых домов  
по республике, областям и г. Минску**

	Введено в январе 2014 г., тыс. кв. м общей площади	Январь 2014 г. в % к		<u>Справочно</u> январь 2013 г. в % к январю 2012 г.
		январю 2013 г.	декабрю 2013 г.	
Республика Беларусь	448,5	110,1	62,6	108,1
Области:				
Брестская	83,8	94,1	124,1	70,7
Витебская	21,5	187,7	36,9	30,0
Гомельская	85,8	в 4,6р.	145,3	156,0
Гродненская	53,7	104,1	96,7	88,7
г. Минск	95,6	101,4	43,5	в 8,2р.
Минская	81,1	67,8	36,1	97,1
<b>Могилевская</b>	26,9	119,1	85,2	290,3

**Выполнение заданий по вводу в эксплуатацию жилых домов  
по городам областного подчинения и районам**

	Введено в январе 2014 г., кв. м общей площади	Январь 2014 г. в % к		<u>Справочно</u> январь 2013 г. в % к январю 2012 г.
		январю 2013 г.	декабрю 2013 г.	
<b>Могилевская область</b>	26 898	119,1	85,2	290,3
в том числе:				
города				
Могилев	5 799	56,7	87,6	в 10,2р.
Бобруйск	1 278	в 4,3р.	16,2	65,7
районы				
Белыничский	227	85,7	в 3,1р.	в 5,1р.
Бобруйский	381	28,7	53,6	в 3,8р.
Быховский	52	30,6	20,6	146,6
Глусский	—	—	—	204,5
Горецкий	436	277,7	34,8	142,7
Дрибинский	—	—	—	—
Кировский	52	53,6	1,3	138,6
Климовичский	—	—	—	176,6
Кличевский	300	—	29,1	—
Костюковичский	—	—	—	—
Краснопольский	—	—	—	—
Кричевский	95	65,5	3,5	107,4
Круглянский	70	145,8	19,3	—
Могилевский	8 826	136,3	в 4,2р.	160,2
Мстиславский	—	—	—	234,8
Осиповичский	6 370	в 8,2р.	в 5,7р.	—
Славгородский	2 342	—	в 19,5р.	—
Хотимский	38	8,8	2,6	—
Чаусский	240	285,7	49,9	27,3
Чериковский	79	24,0	30,6	206,9
Шкловский	313	94,6	85,8	103,8

**Ввод в эксплуатацию жилых домов  
в сельских населенных пунктах и малых городских поселениях  
по республике и областям**

	Введено в январе 2014 г., тыс. кв. м общей площади	Январь 2014 г. в % к		<u>Справочно</u> январь 2013 г. в % к январю 2012 г.
		январю 2013 г.	декабрю 2013 г.	
Республика Беларусь	147,3	89,3	53,7	101,3
Области:				
Брестская	36,9	107,7	204,4	107,6
Витебская	4,7	62,1	16,8	54,6
Гомельская	12,0	156,7	59,0	83,5
Гродненская	16,5	117,5	70,7	141,8
Минская	64,1	70,9	37,3	98,0
<b>Могилевская</b>	13,2	118,3	101,8	182,8

**Выполнение заданий по вводу в эксплуатацию жилых домов  
в сельских населенных пунктах и малых городских поселениях  
по районам**

	Введено в январе 2014 г., кв. м общей площади	Январь 2014 г. в % к		<u>Справочно</u> январь 2013 г. в % к январю 2012 г.
		январю 2013 г.	декабрю 2013 г.	
<b>Могилевская область</b>	13 176	118,3	101,8	182,8
в том числе:				
районы				
Белыничский	227	85,7	в 3,1р.	в 5,1р.
Бобруйский	381	28,7	53,6	в 3,8р.
Быховский	52	30,6	20,6	146,6
Глусский	—	—	—	204,5
Горецкий	—	—	—	—
Дрибинский	—	—	—	—
Кировский	52	53,6	1,3	138,6
Климовичский	—	—	—	176,6
Кличевский	300	—	29,1	—
Костюковичский	—	—	—	—
Краснопольский	—	—	—	—
Кричевский	—	—	—	—
Круглянский	70	145,8	19,3	—
Могилевский	8 826	136,3	в 4,2р.	160,2
Мстиславский	—	—	—	234,8
Осиповичский	256	160,0	67,2	—
Славгородский	2 342	—	в 19,5р.	—
Хотимский	38	8,8	2,6	—
Чаусский	240	285,7	49,9	27,3
Чериковский	79	24,0	30,6	206,9
Шкловский	313	94,6	85,8	103,8

## ТРАНСПОРТ

### *Пассажирооборот и объем перевозок пассажиров автомобильным (автобусным) транспортом по городам и районам*

	Пассажирооборот		Объем перевозок пассажиров	
	январь 2014 г., тыс.пасс.км	январь 2014 г. в % к январю 2013 г.	январь 2014 г., тыс.человек	январь 2014 г. в % к январю 2013 г.
<b>Могилевская область<sup>1)</sup></b>	86 782,2	99,3	14 199,0	99,1
в том числе:				
города				
Могилев	39 854,1	99,8	8 422,4	100,0
Бобруйск	18 432,7	99,6	3 604,3	99,5
районы				
Белыничский	614,2	117,6	37,7	102,7
Быховский	719,8	101,4	80,0	105,0
Глусский	585,9	104,0	31,1	101,0
Горецкий	2 348,8	114,2	229,0	87,8
Кировский	532,5	105,2	26,7	112,7
Климовичский	1 052,5	100,1	156,1	104,7
Кличевский	352,0	98,2	29,4	106,1
Костюковичский	938,4	138,5	66,6	98,2
Краснопольский	342,3	159,3	19,3	в 3,4 р.
Кричевский	2 958,7	101,1	338,5	93,0
Круглянский	406,8	100,0	32,1	138,4
Мстиславский	610,8	108,9	34,2	89,8
Осиповичский	2 095,8	84,6	377,7	86,0
Славгородский	322,7	100,0	35,7	109,2
Чаусский	609,4	103,5	57,0	97,9
Чериковский	507,1	100,1	40,7	112,4
Шкловский	552,3	101,6	103,3	98,4

<sup>1)</sup> Включены данные по микроорганизациям и малым организациям без ведомственной подчиненности без распределения по районам и городам.

**ВНЕШНЯЯ ТОРГОВЛЯ**

**Экспорт и импорт товаров  
по городам областного подчинения и районам  
(в текущих ценах)**

	Экспорт товаров		Импорт товаров		Сальдо
	2013 г., тыс. долл. США	2013 г. в % к 2012 г.	2013 г., тыс. долл. США	2013 г. в % к 2012 г.	2013 г., тыс. долл. США
<b>Могилевская область</b>	2 468 666,3	100,9	1 840 535,5	86,7	628 130,8
в том числе:					
города					
Могилев	1 209 677,4	102,1	983 100,1	98,6	226 577,3
Бобруйск	877 285,7	90,5	574 059,4	77,9	303 226,3
районы					
Белыничский	1 853,7	165,4	1 101,6	159,7	752,1
Бобруйский	4 077,9	136,7	5 109,4	166,6	-1 031,5
Быховский	6 022,8	75,6	25 074,1	117,9	-19 051,3
Глусский	2 962,3	96,8	1 064,5	94,1	1 897,8
Горецкий	29 226,2	135,3	9 886,9	74,0	19 339,3
Дрибинский	408,0	169,5	882,5	в 4,2р.	-474,5
Кировский	2 561,6	121,6	2 196,3	18,9	365,3
Климовичский	4 962,3	90,2	1 465,0	132,8	3 497,3
Кличевский	4 281,1	141,2	2 760,4	163,3	1 520,7
Костюковичский	39 346,0	112,1	8 788,4	52,8	30 557,6
Краснопольский	104,7	96,3	252,6	132,9	-147,9
Кричевский	42 242,7	102,0	25 263,2	39,3	16 979,5
Круглянский	744,8	52,0	5 301,8	158,3	-4 557,0
Могилевский	88 277,0	224,4	89 004,8	76,6	-727,8
Мстиславский	28 388,3	143,8	612,8	257,4	27 775,5
Осиповичский	47 290,7	110,7	77 746,2	71,8	-30 455,5
Славгородский	684,9	156,7	744,7	49,1	-59,8
Хотимский	227,2	86,6	1 255,2	—	-1 028,0
Чаусский	2 353,5	90,5	4 400,7	198,9	-2 047,2
Чериковский	312,7	119,3	148,7	70,1	164,0
Шкловский	75 374,8	122,6	20 316,2	92,0	55 058,6

**Экспорт и импорт товаров<sup>1)</sup>**  
**по городам областного подчинения и районам**  
**(в текущих ценах)**

	Экспорт товаров			Импорт товаров		Сальдо
	2013 г., тыс. долл. США	по прогнозу 2013 г. в % к 2012 г. <sup>2)</sup>	2013 г. в % к 2012 г.	2013 г., тыс. долл. США	2013 г. в % к 2012 г.	2013 г., тыс. долл. США
<b>Могилевская область</b>	878 143,5	114,0	120,2	825 021,2	99,9	53 122,3
в том числе:						
города						
Могилев	563 797,3	115,0	111,8	505 287,2	114,3	58 510,1
Бобруйск	85 564,4	116,0	110,7	94 163,8	88,0	-8 599,4
районы						
Белыничский	1 587,8	100,0	176,1	1 101,6	215,0	486,2
Бобруйский	4 077,9	103,0	136,7	5 109,4	166,6	-1 031,5
Быховский	5 813,4	116,0	75,3	25 068,2	119,7	-19 254,8
Глусский	2 418,8	116,0	107,5	1 064,5	132,6	1 354,3
Горецкий	27 472,7	116,0	143,3	8 381,8	110,9	19 090,9
Дрибинский	302,2	100,0	168,5	882,5	в 4,2р.	-580,3
Кировский	2 256,0	116,0	128,2	2 196,3	18,9	59,7
Климовичский	201,2	116,0	в 3,7р.	782,6	в 14р.	-581,4
Кличевский	1 728,8	116,0	114,0	2 121,9	125,9	-393,1
Костюковичский	654,5	100,0	132,3	572,6	в 4,9р.	81,9
Краснопольский	65,1	116,0	95,7	252,6	в 19р.	-187,5
Кричевский	235,3	116,0	106,2	1 755,0	187,1	-1 519,7
Круглянский	326,3	116,0	53,3	4 880,4	145,7	-4 554,1
Могилевский	88 180,6	115,0	224,2	88 662,2	76,8	-481,6
Мстиславский	28 150,5	116,0	143,9	612,8	в 161р.	27 537,7
Осиповичский	27 131,7	116,0	134,5	69 310,9	73,2	-42 179,2
Славгородский	607,4	103,0	183,8	744,7	49,1	-137,3
Хотимский	171,7	100,0	78,2	1 255,2	—	-1 083,5
Чаусский	2 275,4	100,0	90,7	4 400,7	211,5	-2 125,3
Чериковский	131,4	100,0	101,5	148,7	99,1	-17,3
Шкловский	34 993,1	116,0	123,0	6 265,6	53,6	28 727,5

<sup>1)</sup> Без учета экспорта и импорта нефти и нефтепродуктов, а также экспорта и импорта организаций, подчиненных республиканским органам государственного управления, входящих в состав иных государственных организаций, подчиненных Правительству Республики Беларусь, либо в которых они осуществляют управление акциями (долями в уставном фонде), и организаций, являющихся участниками холдингов, входящих в состав республиканских органов государственного управления, вне зависимости от размера доли государства (сумма долей республиканской и коммунальной формы собственности) в уставном фонде управляющей компании холдинга.

<sup>2)</sup> По решению Могилевского областного исполнительного комитета от 17 декабря 2012 г. № 19-21.

**Экспорт и импорт инвестиционных,  
промежуточных и потребительских товаров**

	Всего		В том числе в торговле с Россией	
	2013 г., млн. долл. США	2013 г. в % к 2012 г.	2013 г., млн. долл. США	2013 г. в % к 2012 г.
<b>Инвестиционные товары</b>				
экспорт	298,7	96,4	236,7	102,6
доля инвестиционных товаров в общем объеме экспорта, %	12,1		13,1	
импорт	247,7	86,5	28,5	83,9
доля инвестиционных товаров в общем объеме импорта, %	13,5		3,5	
сальдо	51,0		208,2	
<b>Промежуточные товары</b>				
экспорт	1 490,3	94,5	965,1	99,1
доля промежуточных товаров в общем объеме экспорта, %	60,4		53,4	
импорт	1 410,1	85,2	710,7	93,2
доля промежуточных товаров в общем объеме импорта, %	76,6		87,2	
сальдо	80,2		254,4	
<b>Потребительские товары</b>				
экспорт	678,9	121,5	604,1	124,8
доля потребительских товаров в общем объеме экспорта, %	27,5		33,4	
импорт	181,1	100,1	74,3	105,1
доля потребительских товаров в общем объеме импорта, %	9,8		9,1	
сальдо	497,8		529,8	
в том числе:				
<b>продовольственные товары</b>				
экспорт	465,4	120,4	419,9	124,5
доля продовольствия в общем объеме экспорта, %	18,9		23,2	
доля продовольствия в экспорте потребительских товаров, %	68,5		69,5	
импорт	118,9	91,7	42,0	88,7
доля продовольствия в общем объеме импорта, %	6,4		5,2	
доля продовольствия в импорте потребительских товаров, %	65,6		56,6	
сальдо	346,5		377,9	

Продолжение

	Всего		В том числе в торговле с Россией	
	2013 г., млн. долл. США	2013 г. в % к 2012 г.	2013 г., млн. долл. США	2013 г. в % к 2012 г.
<b>непродовольственные товары</b>				
экспорт	213,5	124,0	184,2	125,7
доля непродовольственных товаров в общем объеме экспорта, %	8,6		10,2	
доля непродовольственных товаров в экспорте потребительских товаров, %	31,5		30,5	
импорт	62,2	121,5	32,3	138,5
доля непродовольственных товаров в общем объеме импорта, %	3,4		3,9	
доля непродовольственных товаров в импорте потребительских товаров, %	34,4		43,4	
сальдо	151,3		151,9	

**Экспорт и импорт услуг**  
**по городам областного подчинения и районам**  
**(в текущих ценах)**

	Экспорт услуг		Импорт услуг		Сальдо
	2013 г., тыс. долл. США	2013 г. в % к 2012 г.	2013 г., тыс. долл. США	2013 г. в % к 2012 г.	2013 г., тыс. долл. США
<b>Могилевская область</b>	95 079,8	135,0	59 388,2	99,8	35 691,6
в том числе:					
города					
Могилев	69 814,2	148,1	26 730,2	113,7	43 084,0
Бобруйск	14 060,5	86,3	11 699,6	129,0	2 360,9
районы					
Белыничский	65,4	51,8	16,6	70,3	48,8
Бобруйский	149,3	242,4	708,0	в 9,8р.	-558,7
Быховский	151,0	164,3	264,9	53,1	-113,9
Глусский	3,4	19,2	1,9	—	1,5
Горецкий	1 621,6	129,8	66,7	33,2	1 554,9
Дрибинский	48,4	196,7	10,7	—	37,7
Кировский	927,1	179,4	124,4	19,9	802,7
Климовичский	98,7	47,5	74,0	198,9	24,7
Кличевский	16,6	30,6	2,0	35,7	14,6
Костюковичский	99,3	49,1	1 375,2	10,9	-1 275,9
Краснопольский	1,1	183,3	—	—	1,1
Кричевский	1 309,0	в 20р.	12 056,8	280,4	-10 747,8
Круглянский	237,9	147,4	40,4	137,4	197,5
Могилевский	4 956,5	261,7	4 761,9	101,6	194,6
Мстиславский	9,3	105,7	31,5	50,9	-22,2
Осиповичский	595,9	36,6	695,9	26,7	-100,0
Славгородский	163,2	143,7	—	—	163,2
Хотимский	124,3	99,2	—	—	124,3
Чаусский	154,9	в 24р.	1,3	1,8	153,6
Чериковский	187,6	139,8	—	—	187,6
Шкловский	284,6	86,2	726,2	68,3	-441,6

**Экспорт и импорт услуг<sup>1)</sup> по городам областного подчинения и районам  
(в текущих ценах)**

	Экспорт услуг			Импорт услуг		Сальдо
	2013 г., тыс. долл. США	по прогнозу 2013 г. в % к 2012 г. <sup>2)</sup>	2013 г. в % к 2012 г.	2013 г., тыс. долл. США	2013 г. в % к 2012 г.	2013 г., тыс. долл. США
<b>Могилевская область</b>	53 315,8	116,0	107,2	34 884,3	120,1	18 431,5
в том числе:						
города						
Могилев	32 599,0	118,5	104,7	20 345,5	141,7	12 253,5
Бобруйск	12 507,4	114,5	94,3	7 348,3	128,2	5 159,1
районы						
Белыничский	12,2	—	20,6	16,6	70,3	-4,4
Бобруйский	149,3	116,0	242,4	708,0	в 9,8р.	-558,7
Быховский	93,9	118,0	194,4	264,9	53,3	-171,0
Глусский	3,4	—	22,8	—	—	3,4
Горецкий	410,9	117,0	174,6	66,7	33,2	344,2
Дрибинский	48,4	—	196,7	10,7	—	37,7
Кировский	927,1	116,0	179,4	124,4	19,9	802,7
Климовичский	96,4	100,0	46,4	0,3	—	96,1
Кличевский	15,6	—	30,6	2,0	—	13,6
Костюковичский	37,9	—	37,5	2,1	—	35,8
Краснопольский	1,1	—	183,3	—	—	1,1
Кричевский	156,8	—	в 3,6р.	—	—	156,8
Круглянский	1,5	—	4,7	38,4	136,7	-36,9
Могилевский	4 956,5	116,0	262,7	4 761,9	101,6	194,6
Мстиславский	9,3	—	105,7	31,5	50,9	-22,2
Осиповичский	487,7	110,0	31,6	600,1	30,2	-112,4
Славгородский	163,2	100,0	143,7	—	—	163,2
Хотимский	124,3	—	99,2	—	—	124,3
Чаусский	149,9	—	в 23р.	1,3	1,8	148,6
Чериковский	148,8	118,0	136,4	—	—	148,8
Шкловский	215,2	118,0	117,9	561,6	81,8	-346,4

<sup>1)</sup> Без учета экспорта и импорта организаций, подчиненных республиканским органам государственного управления, входящих в состав иных государственных организаций, подчиненных Правительству Республики Беларусь, либо в которых они осуществляют управление акциями (долями в уставном фонде), и организаций, являющихся участниками холдингов, входящих в состав республиканских органов государственного управления, вне зависимости от размера доли государства (сумма долей республиканской и коммунальной формы собственности) в уставном фонде управляющей компании холдинга.

<sup>2)</sup> По решению Могилевского областного исполнительного комитета от 17 декабря 2012 г. № 19-21.

**ПОТРЕБИТЕЛЬСКИЙ РЫНОК****Розничный товарооборот  
по республике, областям и г. Минску***(в сопоставимых ценах)*

	<b>Январь 2014 г., млрд. руб. (в текущих ценах)</b>	<b>Январь 2014 г. в % к январю 2013 г.</b>	<b><u>Справочно</u> январь 2013 г. в % к январю 2012 г.</b>
<b>Через все каналы реализации</b>			
Республика Беларусь	21 603,0	113,6	120,3
Области:			
Брестская	2 696,6	110,7	120,1
Витебская	2 578,1	110,6	124,1
Гомельская	2 681,0	115,2	122,0
Гродненская	2 350,5	113,0	122,8
г. Минск	6 340,5	115,1	116,1
Минская	2 962,9	115,3	119,3
<b>Могилевская</b>	1 993,4	112,6	126,0
<b>По организациям торговли</b>			
Республика Беларусь	17 285,6	114,4	121,8
Области:			
Брестская	2 157,3	111,4	120,8
Витебская	2 000,4	111,4	127,1
Гомельская	2 219,5	115,9	123,7
Гродненская	1 752,7	113,9	125,2
г. Минск	5 037,1	116,1	117,0
Минская	2 417,9	116,1	120,7
<b>Могилевская</b>	1 700,7	113,2	127,8

**Товарооборот общественного питания  
по республике, областям и г. Минску***(в сопоставимых ценах)*

	<b>Январь 2014 г., млрд. руб. (в текущих ценах)</b>	<b>Январь 2014 г. в % к январю 2013 г.</b>	<b><u>Справочно</u> январь 2013 г. в % к январю 2012 г.</b>
Республика Беларусь	1 113,3	110,2	112,2
Области:			
Брестская	118,6	105,3	115,9
Витебская	112,9	108,9	109,1
Гомельская	146,8	110,2	107,3
Гродненская	93,8	112,4	109,0
г. Минск	431,3	112,9	113,4
Минская	116,9	108,1	115,1
<b>Могилевская</b>	93,0	106,4	114,2

**Розничный товарооборот**  
**по городам областного подчинения и районам**  
**(в сопоставимых ценах)**

	<b>Январь 2014 г., млн. руб. (в текущих ценах)</b>	<b>Январь 2014 г. в % к январю 2013 г.</b>	<b>Справочно январь 2013 г. в % к январю 2012 г.</b>
<b>Могилевская область</b>	1 993 416,2	112,6	126,0
в том числе:			
города			
Могилев	856 011,5	113,4	126,7
Бобруйск	447 358,8	114,3	129,0
районы			
Белыничский	24 591,9	106,5	122,5
Бобруйский	16 070,4	98,3	114,8
Быховский	44 025,3	111,2	120,0
Глусский	18 772,5	112,6	122,8
Горецкий	69 565,5	115,7	129,9
Дрибинский	14 201,3	109,4	126,3
Кировский	24 306,8	108,6	124,6
Климовичский	32 947,1	107,6	113,1
Кличевский	23 630,3	113,2	123,7
Костюковичский	39 242,7	116,0	123,8
Краснопольский	15 589,1	111,7	123,9
Кричевский	63 399,6	111,6	126,6
Круглянский	19 063,5	112,6	108,8
Могилевский	41 447,6	109,1	125,1
Мстиславский	39 813,3	108,9	121,0
Осиповичский	85 314,6	112,8	127,3
Славгородский	18 784,1	106,9	127,5
Хотимский	13 875,9	111,5	121,9
Чаусский	21 354,5	97,6	133,0
Чериковский	22 019,7	109,1	115,7
Шкловский	42 030,0	110,7	120,5

**Розничный товароборот организаций торговли  
по городам областного подчинения и районам**

*(в сопоставимых ценах)*

	Январь 2014 г., млн. руб. (в текущих ценах)	Январь 2014 г. в % к январю 2013 г.	<u>Справочно</u> январь 2013 г. в % к январю 2012 г.
<b>Могилевская область</b>	1 700 699,3	113,2	127,8
в том числе:			
города			
Могилев	733 855,5	114,6	129,1
Бобруйск	383 650,4	116,6	133,3
районы			
Белыничский	24 157,4	107,4	119,3
Бобруйский	16 070,4	98,3	114,8
Быховский	36 908,7	109,0	120,4
Глусский	16 395,0	113,5	121,8
Горецкий	60 568,5	109,6	127,9
Дрибинский	10 754,7	108,4	122,9
Кировский	23 381,3	107,4	121,9
Климовичский	29 370,4	105,5	119,5
Кличевский	19 513,5	113,5	122,8
Костюковичский	31 136,8	114,9	121,0
Краснопольский	9 780,9	107,6	122,9
Кричевский	51 320,5	111,8	127,6
Круглянский	18 086,5	112,4	108,1
Могилевский	41 447,6	109,1	125,1
Мстиславский	26 039,1	106,3	122,5
Осиповичский	71 155,0	113,1	126,5
Славгородский	13 709,9	105,6	130,3
Хотимский	11 898,5	110,7	122,7
Чаусский	19 664,3	99,7	132,4
Чериковский	18 335,0	108,7	118,5
Шкловский	33 499,4	110,3	118,9

**Товaroоборот общественного питания  
по городам областного подчинения и районам**

*(в сопоставимых ценах)*

	<b>Январь 2014 г., млн. руб. (в текущих ценах)</b>	<b>Январь 2014 г. в % к январю 2013 г.</b>	<b><u>Справочно</u> январь 2013 г. в % к январю 2012 г.</b>
<b>Могилевская область</b>	93 036,4	106,4	114,2
в том числе:			
города			
Могилев	41 948,5	109,0	116,8
Бобруйск	17 983,0	106,8	107,9
районы			
Белыничский	1 580,2	110,6	114,2
Бобруйский	648,3	79,1	111,9
Быховский	2 474,1	108,5	106,2
Глусский	1 088,2	104,7	118,6
Горецкий	3 653,4	97,9	127,1
Дрибинский	811,6	103,7	117,2
Кировский	1 978,8	106,8	106,1
Климовичский	1 256,5	97,4	120,8
Кличевский	613,2	104,5	112,0
Костюковичский	1 631,9	106,4	114,1
Краснопольский	1 882,0	99,8	110,8
Кричевский	1 305,1	80,3	108,6
Круглянский	659,3	70,5	149,1
Могилевский	2 440,7	108,1	114,5
Мстиславский	1 044,5	112,1	120,4
Осиповичский	3 435,4	113,8	116,4
Славгородский	1 959,7	104,6	102,2
Хотимский	754,3	119,2	114,6
Чаусский	1 136,8	97,6	116,0
Чериковский	1 073,9	108,8	114,7
Шкловский	1 677,0	112,9	112,1

**ИНОСТРАННЫЕ ИНВЕСТИЦИИ**

**Прямые иностранные инвестиции на чистой основе  
(без учета задолженности прямому инвестору  
за товары, работы, услуги)  
(тысяч долларов США)**

	<b>I квартал 2013 г.</b>	<b>I полугодие 2013 г.</b>	<b>Январь- сентябрь 2013 г.</b>	<b>2013 г.</b>	<b>Справочно 2012 г.</b>
<b>Могилевская область</b>	46 382,7	66 475,8	86 043,3	125 115,4	71 608,8
в том числе:					
города					
Могилев	22 964,3	23 422,5	23 602,0	27 070,2	24 902,6
Бобруйск	2 672,3	4 017,3	5 339,4	8 172,7	4 283,1
районы					
Белыничский	27,8	30,4	30,4	30,4	66,9
Бобруйский	87,3	83,0	83,0	267,7	320,3
Быховский	6 482,1	6 496,3	6 769,8	6 729,6	2 504,1
Глусский	—	—	—	—	—
Горецкий	169,4	148,8	169,8	163,1	329,8
Дрибинский	—	—	—	—	—
Кировский	0,1	0,2	1 814,8	2 004,4	21,2
Климовичский	—	—	—	—	—
Кличевский	1,0	1,0	1,0	1,0	39,4
Костюковичский	0,1	0,1	0,1	—	0,1
Краснопольский	—	17,3	17,3	17,3	—
Кричевский	23,1	23,1	23,1	23,1	1 321,7
Круглянский	0,3	0,3	0,3	0,5	272,0
Могилевский	74,2	365,4	449,3	527,3	335,3
Мстиславский	2,6	6,3	9,4	11,4	33,0
Осиповичский	4 919,4	14 320,3	17 594,2	18 689,6	21 685,3
Славгородский	0,5	2,6	2,6	2,6	19,2
Хотимский	—	—	—	—	—
Чаусский	9,1	83,6	237,8	248,3	442,5
Чериковский	1,4	1,4	3,5	11,7	24,1
Шкловский	155,7	180,7	177,8	228,8	858,3
СЭЗ «Могилев»	8 792,0	17 275,2	29 717,7	60 915,7	14 149,9

Данные по городам и районам приведены без учета резидентов СЭЗ «Могилев».

## ФИНАНСЫ

**Чистая прибыль, убыток (-)**  
**по городам областного подчинения и районам**  
(миллионов рублей; в фактических ценах)

	2013 г.	<u>Справочно</u> 2012 г.
<b>Могилевская область</b>	2 167 126	3 702 059
в том числе:		
города		
Могилев	842 126	1 344 699
Бобруйск	901 855	1 090 607
районы		
Белыничский	52 467	66 246
Бобруйский	47 409	24 825
Быховский	116 320	130 245
Глусский	19 176	16 956
Горецкий	55 040	92 895
Дрибинский	23 509	21 236
Кировский	26 994	25 097
Климовичский	11 994	35 808
Кличевский	59 290	68 694
Костюковичский	49 643	157 912
Краснопольский	3 972	3 310
Кричевский	-105 166	51 440
Круглянский	57 116	49 336
Могилевский	-71 834	328 842
Мстиславский	95 648	56 397
Осиповичский	-43 776	-46 931
Славгородский	28 896	25 584
Хотимский	5 102	9 858
Чаусский	56 339	40 449
Чериковский	16 054	15 576
Шкловский	-81 048	92 978

**Рентабельность продаж  
по городам областного подчинения и районам  
(в процентах)**

	2013 г.	<u>Справочно</u> 2012 г.
<b>Могилевская область</b>	5,3	7,3
в том числе:		
города		
Могилев	4,6	5,6
Бобруйск	9,7	11,7
районы		
Белыничский	5,6	8,5
Бобруйский	4,6	9,6
Быховский	8,1	11,7
Глусский	2,9	5,3
Горецкий	5,3	5,9
Дрибинский	4,1	4,9
Кировский	6,8	7,4
Климовичский	4,5	6,2
Кличевский	6,3	13,2
Костюковичский	5,1	10,5
Краснопольский	1,6	3,8
Кричевский	0,02	7,5
Круглянский	7,2	8,8
Могилевский	2,0	6,1
Мстиславский	8,5	6,2
Осиповичский	4,4	3,0
Славгородский	2,3	3,8
Хотимский	1,8	5,7
Чаусский	3,4	3,8
Чериковский	3,8	5,4
Шкловский	-0,6	5,5

**Убыточные организации  
по городам областного подчинения и районам**

	2013 г.				Справочно 2012 г.		
	количество убыточных организаций, единиц	в % к общему количеству организаций	сумма чистого убытка		количество убыточных организаций, единиц	в % к общему количеству организаций	сумма чистого убытка, млн. руб.
			млн. руб.	в % к 2012 г.			
<b>Могилевская область</b>	91	10,1	1 235 431	в 3,2р.	52	5,8	387 260
в том числе:							
города							
Могилев	26	9,1	104 001	194,7	19	6,7	53 410
Бобруйск	20	14,9	307 443	204,0	14	10,4	150 673
районы							
Белыничский	—	—	—	—	—	—	—
Бобруйский	1	6,7	2 425	11,4	1	6,7	21 302
Быховский	4	14,8	22 682	в 7,5р.	1	3,7	3 008
Глусский	—	—	—	—	—	—	—
Горецкий	3	9,1	19 039	в 128,6р.	1	3,0	148
Дрибинский	—	—	—	—	—	—	—
Кировский	2	11,1	6 101	—	—	—	—
Климовичский	1	3,8	23 649	—	—	—	—
Кличевский	1	4,3	1 229	—	—	—	—
Костюковичский	2	8,3	7 214	—	—	—	—
Краснопольский	1	12,5	1 253	172,4	1	12,5	727
Кричевский	4	12,9	154 841	в 26,8р.	2	6,5	5 777
Круглянский	3	16,7	4 789	—	—	—	—
Могилевский	6	14,6	301 297	в 20,9р.	2	4,9	14 435
Мстиславский	2	8,0	1 134	8,7	2	8,0	13 044
Осиповичский	6	13,6	144 398	137,7	5	11,4	104 853
Славгородский	—	—	—	—	1	5,3	382
Хотимский	1	6,7	2 406	—	—	—	—
Чаусский	3	12,5	5 535	в 5,3р.	1	4,2	1 052
Чериковский	—	—	—	—	—	—	—
Шкловский	5	18,5	125 995	в 6,8р.	2	7,4	18 449

**Дебиторская задолженность**  
**по городам областного подчинения и районам**  
(миллионов рублей; в фактических ценах)

	Дебиторская задолженность		
	на 1 января 2013 г.	на 1 декабря 2013 г.	на 1 января 2014 г.
<b>Могилевская область</b>	10 901 357	15 768 203	14 982 278
в том числе:			
города			
Могилев	5 762 916	7 840 906	7 732 322
Бобруйск	2 303 193	3 867 116	3 473 572
районы			
Белыничский	68 131	90 063	79 367
Бобруйский	49 074	48 455	46 152
Быховский	129 960	159 542	155 691
Глусский	27 846	54 746	50 172
Горецкий	154 875	195 324	174 966
Дрибинский	17 528	33 967	25 338
Кировский	34 347	58 187	51 934
Климовичский	281 764	260 702	300 245
Кличевский	48 630	56 813	54 314
Костюковичский	195 153	280 785	315 050
Краснопольский	9 680	13 456	14 819
Кричевский	460 524	662 837	477 474
Круглянский	182 584	335 640	270 398
Могилевский	249 136	498 046	457 523
Мстиславский	225 367	283 134	139 099
Осиповичский	357 133	391 432	493 427
Славгородский	18 259	31 313	32 049
Хотимский	42 513	41 990	42 822
Чаусский	44 957	72 860	73 363
Чериковский	12 157	20 374	18 519
Шкловский	225 630	470 515	503 662

**Просроченная дебиторская задолженность  
по городам областного подчинения и районам**

(миллионов рублей; в фактических ценах)

	Просроченная дебиторская задолженность		
	на 1 января 2013 г.	на 1 декабря 2013 г.	на 1 января 2014 г.
<b>Могилевская область</b>	2 325 712	3 521 018	3 574 073
в том числе:			
города			
Могилев	1 625 193	1 535 676	1 741 466
Бобруйск	253 260	916 572	715 899
районы			
Белыничский	8 791	27 864	26 547
Бобруйский	10 781	12 620	17 663
Быховский	24 521	41 661	43 192
Глусский	2 267	4 774	4 027
Горецкий	18 500	47 887	47 611
Дрибинский	1 340	1 713	1 521
Кировский	1 863	4 325	8 768
Климовичский	34 097	38 133	66 646
Кличевский	4 680	12 820	14 315
Костюковичский	25 600	121 541	119 879
Краснопольский	766	1 199	1 282
Кричевский	164 464	351 461	346 411
Круглянский	16 127	59 404	59 114
Могилевский	28 111	104 425	111 190
Мстиславский	23 480	78 570	72 467
Осиповичский	18 640	64 699	71 199
Славгородский	2 543	4 013	5 439
Хотимский	2 805	6 415	6 371
Чаусский	11 946	16 940	16 819
Чериковский	863	3 440	5 640
Шкловский	45 074	64 866	70 607

**Удельный вес просроченной дебиторской задолженности  
в общей сумме дебиторской задолженности  
по городам областного подчинения и районам**

(в процентах)

	Удельный вес просроченной дебиторской задолженности		
	на 1 января 2013 г.	на 1 декабря 2013 г.	на 1 января 2014 г.
<b>Могилевская область</b>	21,3	22,3	23,9
в том числе:			
города			
Могилев	28,2	19,6	22,5
Бобруйск	11,0	23,7	20,6
районы			
Белыничский	12,9	30,9	33,4
Бобруйский	22,0	26,0	38,3
Быховский	18,9	26,1	27,7
Глусский	8,1	8,7	8,0
Горецкий	11,9	24,5	27,2
Дрибинский	7,6	5,0	6,0
Кировский	5,4	7,4	16,9
Климовичский	12,1	14,6	22,2
Кличевский	9,6	22,6	26,4
Костюковичский	13,1	43,3	38,1
Краснопольский	7,9	8,9	8,7
Кричевский	35,7	53,0	72,6
Круглянский	8,8	17,7	21,9
Могилевский	11,3	21,0	24,3
Мстиславский	10,4	27,8	52,1
Осиповичский	5,2	16,5	14,4
Славгородский	13,9	12,8	17,0
Хотимский	6,6	15,3	14,9
Чаусский	26,6	23,3	22,9
Чериковский	7,1	16,9	30,5
Шкловский	20,0	13,8	14,0

**Кредиторская задолженность  
по городам областного подчинения и районам**  
(миллионов рублей; в фактических ценах)

	Кредиторская задолженность		
	на 1 января 2013 г.	на 1 декабря 2013 г.	на 1 января 2014 г.
<b>Могилевская область</b>	14 506 583	19 576 981	20 160 474
в том числе:			
города			
Могилев	5 044 359	6 816 177	7 158 336
Бобруйск	2 330 193	2 594 273	2 521 671
районы			
Белыничский	223 527	326 320	333 784
Бобруйский	226 362	311 231	300 066
Быховский	414 980	724 108	732 155
Глусский	166 183	254 264	268 467
Горецкий	529 410	664 011	716 997
Дрибинский	126 987	200 739	194 899
Кировский	234 677	311 092	328 303
Климовичский	421 419	550 656	571 307
Кличевский	201 171	278 343	283 273
Костюковичский	468 893	569 757	649 525
Краснопольский	91 271	132 327	121 347
Кричевский	688 174	687 162	708 630
Круглянский	310 195	531 702	472 237
Могилевский	656 383	1 123 131	1 177 796
Мстиславский	412 320	597 548	577 060
Осиповичский	737 241	1 132 425	1 262 100
Славгородский	151 998	225 534	247 627
Хотимский	231 416	302 978	296 188
Чаусский	236 327	360 190	353 567
Чериковский	103 072	165 570	168 815
Шкловский	500 025	717 443	716 324

**Просроченная кредиторская задолженность  
по городам областного подчинения и районам**

(миллионов рублей; в фактических ценах)

	Просроченная кредиторская задолженность		
	на 1 января 2013 г.	на 1 декабря 2013 г.	на 1 января 2014 г.
<b>Могилевская область</b>	1 994 198	3 548 100	3 716 577
в том числе:			
города			
Могилев	878 752	1 463 141	1 525 775
Бобруйск	213 881	469 175	499 377
районы			
Белыничский	34 809	48 020	47 332
Бобруйский	23 343	36 469	35 320
Быховский	121 776	315 803	312 723
Глусский	19 581	22 146	24 048
Горецкий	104 481	157 672	177 671
Дрибинский	10 915	15 048	14 959
Кировский	24 104	30 993	36 230
Климовичский	32 838	74 689	72 132
Кличевский	10 847	19 739	20 525
Костюковичский	32 188	96 312	105 121
Краснопольский	2 819	8 122	7 917
Кричевский	215 062	255 791	269 257
Круглянский	19 556	32 288	41 110
Могилевский	33 072	151 959	123 488
Мстиславский	16 569	40 035	42 200
Осиповичский	77 012	115 915	122 423
Славгородский	19 673	25 025	27 656
Хотимский	4 700	7 726	7 997
Чаусский	27 858	34 984	40 595
Чериковский	2 688	5 316	5 789
Шкловский	67 674	121 732	156 932

**Удельный вес просроченной кредиторской задолженности  
в общей сумме кредиторской задолженности  
по городам областного подчинения и районам**

(в процентах)

	Удельный вес просроченной кредиторской задолженности		
	на 1 января 2013 г.	на 1 декабря 2013 г.	на 1 января 2014 г.
<b>Могилевская область</b>	13,7	18,1	18,4
в том числе:			
города			
Могилев	17,4	21,5	21,3
Бобруйск	9,2	18,1	19,8
районы			
Белыничский	15,6	14,7	14,2
Бобруйский	10,3	11,7	11,8
Быховский	29,3	43,6	42,7
Глусский	11,8	8,7	9,0
Горецкий	19,7	23,7	24,8
Дрибинский	8,6	7,5	7,7
Кировский	10,3	10,0	11,0
Климовичский	7,8	13,6	12,6
Кличевский	5,4	7,1	7,2
Костюковичский	6,9	16,9	16,2
Краснопольский	3,1	6,1	6,5
Кричевский	31,3	37,2	38,0
Круглянский	6,3	6,1	8,7
Могилевский	5,0	13,5	10,5
Мстиславский	4,0	6,7	7,3
Осиповичский	10,4	10,2	9,7
Славгородский	12,9	11,1	11,2
Хотимский	2,0	2,6	2,7
Чаусский	11,8	9,7	11,5
Чериковский	2,6	3,2	3,4
Шкловский	13,5	17,0	21,9

**Просроченная кредиторская задолженность по налогам и сборам, социальному страхованию и обеспечению по городам областного подчинения и районам**

(миллионов рублей; в фактических ценах)

	Просроченная кредиторская задолженность по налогам и сборам, социальному страхованию и обеспечению		
	на 1 января 2013 г.	на 1 декабря 2013 г.	на 1 января 2014 г.
<b>Могилевская область</b>	2 933	16 477	16 847
в том числе:			
города			
Могилев	797	5 886	6 626
Бобруйск	1 516	2 935	2 835
районы:			
Белыничский	—	—	—
Бобруйский	—	—	—
Быховский	—	1 865	1 117
Глусский	—	—	—
Горецкий	—	214	—
Дрибинский	33	—	114
Кировский	127	127	132
Климовичский	—	666	271
Кличевский	197	394	401
Костюковичский	—	—	—
Краснопольский	—	—	—
Кричевский	—	433	572
Круглянский	10	14	6
Могилевский	—	2 405	2 890
Мстиславский	—	—	—
Осиповичский	70	220	—
Славгородский	27	105	105
Хотимский	127	111	332
Чаусский	11	99	575
Чериковский	18	—	—
Шкловский	—	1 003	871

**Просроченная кредиторская задолженность  
за топливно-энергетические ресурсы  
по городам областного подчинения и районам**

*(миллионов рублей; в фактических ценах)*

	Просроченная кредиторская задолженность за топливно-энергетические ресурсы		
	на 1 января 2013 г.	на 1 декабря 2013 г.	на 1 января 2014 г.
<b>Могилевская область</b>	17 591	148 844	143 262
в том числе:			
города			
Могилев	2 100	62 466	33 721
Бобруйск	1 097	1 632	1 317
районы			
Белыничский	3	663	313
Бобруйский	379	699	721
Быховский	2 017	1 291	2 801
Глусский	434	478	946
Горецкий	473	1 288	1 268
Дрибинский	5	68	89
Кировский	492	66	75
Климовичский	378	66	922
Кличевский	177	56	—
Костюковичский	—	27	865
Краснопольский	93	113	53
Кричевский	591	53 008	65 242
Круглянский	375	919	1 123
Могилевский	167	5 772	6 327
Мстиславский	22	6	—
Осиповичский	7 220	11 004	12 559
Славгородский	327	635	647
Хотимский	118	101	535
Чаусский	16	280	191
Чериковский	—	—	—
Шкловский	1 107	8 206	13 547

**Просроченная задолженность по кредитам и займам  
по городам областного подчинения и районам**

(миллионов рублей; в фактических ценах)

	Просроченная задолженность по кредитам и займам		
	на 1 января 2013 г.	на 1 декабря 2013 г.	на 1 января 2014 г.
<b>Могилевская область</b>	169 548	762 077	737 867
в том числе:			
города			
Могилев	57 618	248 044	166 191
Бобруйск	16 549	135 931	128 417
районы			
Белыничский	564	13 916	17 459
Бобруйский	1 825	5 803	6 832
Быховский	4 316	19 660	20 453
Глусский	4 594	15 406	19 849
Горецкий	2 329	8 532	7 177
Дрибинский	1 653	555	596
Кировский	5 428	7 208	7 519
Климовичский	2 194	148 925	153 895
Кличевский	338	1 567	1 318
Костюковичский	383	3 795	5 281
Краснопольский	13 236	12 196	12 747
Кричевский	5 644	11 340	32 879
Круглянский	6 954	12 091	666
Могилевский	7 076	22 872	59 845
Мстиславский	1 428	3 199	7 607
Осиповичский	395	22 139	12 669
Славгородский	15 932	11 174	12 577
Хотимский	1 797	5 627	10 337
Чаусский	12 528	19 683	23 865
Чериковский	315	1 894	2 318
Шкловский	6 452	30 520	27 370

## ЗАНЯТОСТЬ НАСЕЛЕНИЯ И БЕЗРАБОТИЦА

**Численность занятого населения  
по городам областного подчинения и районам  
в 2013 году**

	Численность занятого населения	
	всего, человек	в % к 2012 году
<b>Могилевская область</b>	483 436	98,4
в том числе:		
города		
Могилев	177 305	98,3
Бобруйск	96 483	97,1
районы		
Белыничский	8 242	97,0
Бобруйский	6 976	93,7
Быховский	12 378	95,7
Глусский	6 261	96,8
Горецкий	19 240	95,4
Дрибинский	4 485	96,6
Кировский	7 854	96,3
Климовичский	11 117	98,2
Кличевский	6 510	98,6
Костюковичский	10 373	98,3
Краснопольский	3 721	93,5
Кричевский	14 131	99,2
Круглянский	6 520	94,5
Могилевский	20 830	106,4
Мстиславский	9 438	97,5
Осиповичский	23 834	100,3
Славгородский	5 353	96,0
Хотимский	4 896	94,8
Чаусский	8 116	96,5
Чериковский	5 196	97,4
Шкловский	14 177	99,3

**Численность безработных, зарегистрированных в органах по труду, занятости и социальной защите, и уровень безработицы по городам областного подчинения и районам**

	Численность безработных на конец января 2014 г.			Уровень безработицы на конец января 2014 г. <sup>1)</sup>
	человек	в % к		
		январю 2013 г.	декабрю 2013 г.	
Могилевская область	2 686	86,6	123,3	0,6
в том числе: города				
Могилев	1 132	89,5	121,5	0,6
Бобруйск	602	83,6	128,1	0,6
районы				
Белыничский	43	60,6	122,9	0,5
Бобруйский	62	98,4	151,2	0,9
Быховский	49	108,9	119,5	0,4
Глусский	51	137,8	145,7	0,8
Горецкий	67	77,0	126,4	0,4
Дрибинский	29	111,5	138,1	0,7
Кировский	49	87,5	104,3	0,6
Климовичский	98	132,4	153,1	0,9
Кличевский	19	65,5	82,6	0,3
Костюковичский	62	95,4	105,1	0,6
Краснопольский	22	68,8	100,0	0,6
Кричевский	68	109,7	133,3	0,5
Круглянский	28	73,7	107,7	0,4
Могилевский	57	65,5	154,1	0,3
Мстиславский	52	162,5	133,3	0,6
Осиповичский	55	41,4	103,8	0,2
Славгородский	34	81,0	87,2	0,6
Хотимский	31	91,2	114,8	0,6
Чаусский	31	83,8	124,0	0,4
Чериковский	16	72,7	114,3	0,3
Шкловский	29	63,0	120,8	0,2

<sup>1)</sup> Данные предварительные.

**ЗАРАБОТНАЯ ПЛАТА**

**Номинальная начисленная среднемесячная заработная плата  
по республике, областям и г. Минску<sup>1)</sup>**

	Номинальная начисленная среднемесячная заработная плата, тыс. руб.		Изменение реальной заработной платы, в %			Номинальная начисленная средняя заработная плата в декабре 2013 г. в % к средне- республи- канскому уровню
	2013 г.	декабрь 2013 г.	2013 г. к 2012 г.	декабрь 2013 г. к		
				декабрю 2012 г.	ноябрю 2013 г.	
Республика Беларусь	5 139,4	5 854,7	115,8	105,7	106,9	100
Области:						
Брестская	4 518,1	5 162,6	117,2	106,5	105,7	88,2
Витебская	4 575,3	5 168,5	114,7	104,4	107,1	88,3
Гомельская	4 901,7	5 450,6	115,5	105,6	104,4	93,1
Гродненская	4 678,3	5 301,5	117,3	106,0	104,9	90,6
г. Минск	6 672,5	7 962,8	116,9	107,9	110,8	136,0
Минская	5 078,5	5 511,6	113,7	103,9	105,4	94,1
Могилевская	4 623,4	5 176,4	113,9	101,6	105,4	88,4

<sup>1)</sup> Без микроорганизаций и малых организаций без ведомственной подчиненности.

**Номинальная начисленная среднемесячная заработная плата  
по городам областного подчинения и районам<sup>1)</sup>**

	Номинальная начисленная среднемесячная заработная плата, тыс. руб.		Изменение реальной заработной платы, в %		Прогнозный уровень номинальной начисленной средней заработной платы <sup>2)</sup> , тыс. руб.	
	2013 г.	декабрь 2013 г.	2013 г. к 2012 г.	декабрь 2013 г. к декабрю 2012 г.	2013 г.	декабрь 2013 г.
<b>Могилевская область</b>	4 623,4	5 176,4	113,9	101,6	4 612,9	5 400,0
в том числе:						
города						
Могилев	5 056,3	5 822,4	115,7	105,2	5 058,6	5 921,8
Бобруйск	4 839,9	5 444,5	108,6	93,6	5 044,9	5 905,7
районы						
Белыничский	4 242,4	4 626,8	115,8	106,3	4 178,8	4 891,8
Бобруйский	3 794,9	4 381,0	113,9	100,9	3 784,4	4 430,2
Быховский	3 960,2	4 291,4	117,1	105,9	3 805,7	4 455,0
Глусский	3 699,6	4 075,9	116,6	105,9	3 576,2	4 186,3
Горецкий	4 124,0	4 582,8	108,7	100,0	4 243,9	4 968,0
Дрибинский	3 820,8	4 048,0	116,9	103,5	3 642,5	4 264,0
Кировский	3 895,6	4 300,7	118,2	104,7	3 741,3	4 379,6
Климовичский	3 939,8	4 246,8	113,3	98,2	3 917,2	4 585,6
Кличевский	3 860,9	4 166,2	117,7	108,5	3 647,2	4 269,4
Костюковичский	4 807,2	5 036,0	113,9	102,1	4 644,4	5 436,9
Краснопольский	3 479,0	3 938,9	113,9	108,0	3 395,1	3 974,4
Кричевский	4 558,1	4 789,3	112,6	92,4	4 512,6	5 282,6
Круглянский	4 252,6	4 602,6	111,3	102,3	4 329,0	5 067,6
Могилевский	4 730,9	5 207,9	122,9	113,0	4 304,0	5 038,3
Мстиславский	3 525,8	3 829,2	115,3	103,5	3 425,3	4 009,8
Осиповичский	4 761,0	4 962,1	112,5	93,6	4 672,4	5 469,6
Славгородский	3 561,7	3 951,6	116,5	109,4	3 419,8	4 003,3
Хотимский	3 579,3	3 737,0	115,7	102,5	3 425,1	4 009,5
Чаусский	3 638,5	3 999,6	115,0	105,8	3 517,3	4 117,5
Чериковский	3 832,5	4 291,1	116,5	112,3	3 593,1	4 206,2
Шкловский	4 385,5	4 848,3	114,1	105,4	4 324,6	5 062,5

<sup>1)</sup> Без микроорганизаций и малых организаций без ведомственной подчиненности.

<sup>2)</sup> Решение Могилевского областного исполнительного комитета от 17.12.2012 г. № 19-21.

## ДЕМОГРАФИЧЕСКАЯ СИТУАЦИЯ

**Родившиеся, умершие и естественный прирост, убыль населения  
по городам областного подчинения и районам**

	Численность населения на 1 января 2014 г., человек	Число родившихся		Число умерших		Естественный прирост, убыль (-)	
		2013 г., человек	2013 г. в % к 2012 г.	2013 г., человек	2013 г. в % к 2012 г.	2013 г., человек	справочно 2012 г., человек
<b>Могилевская область</b>	1 072 533	13 124	102,7	15 311	98,2	-2 187	-2 821
в том числе:							
города							
Могилев	370 712	4 429	101,8	3 850	104,1	579	649
Бобруйск	217 673	2 644	104,8	2 402	95,5	242	8
районы							
Белыничский	20 028	249	89,9	473	106,3	-224	-168
Бобруйский	17 987	238	91,9	543	104,6	-305	-260
Быховский	31 667	416	102,2	674	89,2	-258	-349
Глусский	14 696	203	101,5	339	98,8	-136	-143
Горецкий	45 254	520	103,4	567	91,6	-47	-116
Дрибинский	10 763	147	111,4	251	86,6	-104	-158
Кировский	20 442	222	89,5	406	104,6	-184	-140
Климовичский	26 000	303	107,8	451	88,6	-148	-228
Кличевский	15 635	186	111,4	307	98,7	-121	-144
Костюковичский	24 407	299	97,1	414	95,6	-115	-125
Краснопольский	10 117	132	98,5	182	94,8	-50	-58
Кричевский	33 158	372	107,2	532	95,9	-160	-208
Круглянский	14 615	209	135,7	228	82,3	-19	-123
Могилевский	40 126	550	99,8	759	99,6	-209	-211
Мстиславский	22 712	252	101,6	415	91,0	-163	-208
Осиповичский	49 181	609	101,7	742	90,5	-133	-221
Славгородский	13 646	206	120,5	256	119,1	-50	-44
Хотимский	11 619	140	97,9	224	83,9	-84	-124
Чаусский	19 391	254	102,0	500	105,3	-246	-226
Чериковский	13 964	202	102,0	236	100,0	-34	-38
Шкловский	28 740	342	104,0	560	108,7	-218	-186

**Число зарегистрированных браков и разводов  
по городам областного подчинения и районам**

	Число браков		Число разводов	
	2013 г.	<u>справочно</u> 2012 г.	2013 г.	<u>справочно</u> 2012 г.
<b>Могилевская область</b>	10 549	9 005	4 282	4 326
в том числе:				
города				
Могилев	3 849	3 246	1 556	1 791
Бобруйск	2 125	1 837	1 039	679
районы				
Белыничский	169	163	49	66
Бобруйский	115	129	29	23
Быховский	312	250	110	134
Глусский	123	116	55	58
Горецкий	432	391	179	159
Дрибинский	119	77	27	42
Кировский	199	143	68	79
Климовичский	236	228	94	114
Кличевский	156	144	47	57
Костюковичский	216	234	91	102
Краснопольский	85	63	25	31
Кричевский	340	270	106	142
Круглянский	157	133	52	59
Могилевский	352	293	169	167
Мстиславский	204	163	81	71
Осиповичский	500	435	201	270
Славгородский	168	93	45	39
Хотимский	93	79	32	34
Чаусский	188	152	71	69
Чериковский	112	131	52	46
Шкловский	299	235	104	94

**Основные итоги миграции населения  
по городам областного подчинения и районам**  
(с учетом внутренних перемещений; человек)

	2013 г.			Справочно 2012 г.		
	число прибыв- ших	число выбыв- ших	миграци- онный прирост, убыль (-)	число прибыв- ших	число выбыв- ших	миграци- онный прирост, убыль (-)
<b>Могилевская область</b>	19 787	21 552	-1 765	21 073	21 887	-814
в том числе:						
города						
Могилев	6 845	3 551	3 294	6 449	3 622	2 827
Бобруйск	3 149	2 845	304	3 272	2 675	597
районы						
Белыничский	288	580	-292	423	582	-159
Бобруйский	471	650	-179	497	730	-233
Быховский	641	1 121	-480	599	1 041	-442
Глусский	344	628	-284	437	618	-181
Горецкий	1 551	1 279	272	1 998	1 688	310
Дрибинский	246	406	-160	209	396	-187
Кировский	454	695	-241	558	706	-148
Климовичский	340	758	-418	386	699	-313
Кличевский	347	461	-114	346	508	-162
Костюковичский	463	851	-388	478	757	-279
Краснопольский	230	413	-183	153	352	-199
Кричевский	677	933	-256	679	821	-142
Круглянский	246	461	-215	309	505	-196
Могилевский	967	1 203	-236	878	1 195	-317
Мстиславский	304	621	-317	413	676	-263
Осиповичский	758	1 210	-452	922	1 342	-420
Славгородский	183	463	-280	248	492	-244
Хотимский	79	312	-233	208	401	-193
Чаусский	415	710	-295	655	788	-133
Чериковский	292	523	-231	293	453	-160
Шкловский	497	878	-381	663	840	-177

Материалы подготовили:

<b>Институциональные преобразования</b>	Шелковская А.М.	22 20 53
<b>Валовой региональный продукт</b>	Шелковская А.М.	22 20 53
<b>Промышленность</b>	Борецкая Г.В.	22 74 65
<b>Сельское хозяйство</b>	Шайкова Е.И.	22 88 58
<b>Инвестиции в основной капитал и строительство</b>	Плаксёнок М.Ф.	22 97 74
<b>Транспорт и связь</b>	Красовская Е.М.	22 24 65
<b>Внешняя торговля</b>	Морозова Е.А.	22 28 11
<b>Потребительский рынок</b>	Морозова Е.А.	22 28 11
<b>Иностранные инвестиции</b>	Козловская Е.В.	22 30 41
<b>Цены и тарифы</b>	Василова С.В.	22 96 18
<b>Финансы</b>	Козловская Е.В.	22 30 41
<b>Занятость населения и безработица</b>	Федченко М.В.	22 40 08
<b>Доходы населения</b>		
<b>Денежные доходы</b>	Лазаретова Л.Э.	22 28 40
<b>Заработная плата</b>	Федченко М.В.	22 40 08
<b>Пенсии и адресная социальная     помощь</b>	Красовская Е.М.	22 24 65
<b>Демографическая ситуация</b>	Красовская Е.М.	22 24 65
<b>Пожары и последствия от них</b>	Шайкова Е.И.	22 88 58

Ответственный за выпуск      Н.В. Кулевцова

Подписано к печати 19.02.2014 г.  
Тираж 30 экз.